COLORLAK
barvy, které vydrží

VÝROČNÍ ZPRÁVA

2018

obsah

ÚVODNÍ SLOVO PŘEDSEDY SPRÁVNÍ RADY A ZPRÁVA SPRÁVNÍ RADY A STATUTÁRNÍHO ŘEDITELE

O PODNIKATELSKÉ ČINNOSTI SPOLEČNOSTI V ROCE 2018 A STAVU MAJETKU K 31. 12. 2018 2

A] ZÁKLADNÍ ÚDAJE O EMITENTOVI 4

B] ÚDAJE O ZÁKLADNÍM KAPITÁLU 4

C] ÚDAJE O CENNÝCH PAPÍRECH 6

D] ÚDAJE O ČINNOSTI 6

E] ÚDAJE O MAJETKU A FINANČNÍ SITUACI EMITENTA 7

F] ÚDAJE O STATUTÁRNÍCH ORGÁNECH EMITENTA 9

G] ÚDAJE O OSOBÁCH ODPOVĚDNÝCH ZA VÝROČNÍ ZPRÁVU A OVĚŘENÍ ÚČETNÍ ZÁVĚRKY 9

AUDITORSKÁ ZPRÁVA PRO AKCIONÁŘE

ROZVAHA - AKTIVA 10

ROZVAHA - PASIVA 13

VÝKAZ ZISKU A ZTRÁTY V PLNÉM ROZSAHU 15

PŘÍLOHA V ROČNÍ ÚČETNÍ ZÁVĚRCE ZA ROK 2018 17

PŘEHLED O PENĚŽNÍCH TOCÍCH (CASH FLOW) 28

PŘEHLED O ZMĚNÁCH VLASTNÍHO KAPITÁLU 29

KONSOLIDOVANÁ ÚČETNÍ ZÁVĚRKA SKUPINY COLORLAK ZA ROK 2018 30

KONSOLIDOVANÁ ROZVAHA 31

KONSOLIDOVANÝ VÝKAZ ZISKU A ZTRÁTY 32

KOMENTÁŘ K DCEŘINÝM SPOLEČNOSTEM 32

Úvodní slovo předsedy správní rady

Vážení akcionáři,

vážení obchodní partneři a přátelé,

rok 2018 nebyl pro naši společnost sice úplně nejhorší v blízké minulosti, ale nepatřil ani mezi ty úspěšné. Jak sami po přečtení naší následující zprávy za minulý rok naznáte, po letech obchodní expanze a růstu tržeb, jsme naši výkonnost nepříjemně snížili. Zejména nižší objednávky z automobilového průmyslu nepříjemně snížily naše tržby, a to mělo dopady do celé ekonomiky společnosti. Nepříjemné je i to, že tento vývoj zřejmě bude pokračovat i letos. Proto jsme již v plánu na rok 2019 přijali opatření, která by letošní propady měla eliminovat.

Nepříjemný propad tržeb mateřské společnosti se v konsolidaci dceřiným společnostem podařil částečně nahradit. Ekonomické výsledky skupiny jsou lepší než v roce 2017. Za pozitivní považuji výsledky opatření ke zlepšení hospodaření s pracovním kapitálem. Pokles zásob i pohledávek umožnil lépe se vypořádat s cizími zdroji a snížit zadlužení skupiny. I to je směr řízení skupiny, ve kterém hodláme pokračovat.

Ano, rok 2018 nepatřil mezi nejúspěšnější. Ale podstatně důležitější je, zda jsme schopni se z to poučit, promítnout to do toho co nás čeká a kam budeme směřovat. Jako inspirace nám mohou sloužit slova Ing. Kirschnera z jeho Tajemství, z roku 1939: „Vysmívejme se neúspěchu čili každá nepřízeň osudu je ohlášením lepší budoucnosti. Prohrávejme s úsměvem a přijímejme porážky jako samozřejmou věc, kterou jsme očekávali." Jen je nutné se z neúspěchu poučit. V tom vidíme i my svoji budoucnost.

Ing. Svatopluk Chalupa, CSc.

předseda správní rady

Zpráva správní rady a statutárního ředitele o podnikatelské činnosti společnosti v roce 2018 a stavu majetku k 31. 12. 2018

A. Podnikatelská činnost

Minulý rok byl obchodně jen málo úspěšný. Celkové tržby dosáhly 626 mil. Kč, tj. o 83 mil. Kč méně než v roce předchozím (o 11,7 %). Hlavním vlivem na snížení tržeb byl pokles dodávek do automobilového průmyslu téměř o 80 mil. Kč, tj. o víc jak 28 % meziročně. Náš obchodní partner se rozhodl, že bude diversifikovat portfolio svých dodavatelů, a proto v průběhu roku přesunoval postupně objednávky některých výrobků na alternativního výrobce. V průběhu roku proběhla se zákazníkem několikerá jednání, která však změnu jejich postojů nepřinesla. Musíme proto počítat s tím, že v tomto segmentu je návrat k původním tržbám nereálný.

K mírnému poklesu však došlo i v jiných segmentech. V rámci racionálního hospodaření s pracovním kapitálem jsme regulovali zásoby dceřiných společností, což ale znamenalo i snížení objednávek výrobků COLORLAK. Při tom prodeje tohoto zboží zákazníkům dceřiných společností rostly meziročně o více než 2 %.

Nižší výkonost se odrazila ve snížení nákladové náročnosti výroby. Rozhodující spotřeba materiálu a energie klesla na necelých 406 mil. Kč, tj. meziročně o téměř 72 mil. Kč a 15,2 %. O dalších více než 6 mil. Kč (12,4 %) byly nižší i náklady na služby. Racionální hospodaření s výrobní spotřebou přineslo zmírnění dopadů poklesu tržeb na přidanou hodnotu. Dosažení přidané hodnoty ve výši 161 mil. Kč, znamená její pokles proti předchozímu roku o 0,8 %, což je absolutně ca 1,2 mil. Kč.

Pokračoval však nárůst osobních nákladů, které dosáhly 130 mil. Kč, což je meziroční nárůst o 2,4 %. Vzhledem k nižším výkonům jsme mírně redukovali počet pracovníků z 293 osob v roce 2017 na 285 v roce loňském, tj. o 2,7 %. Průměrná hrubá mzda na pracovníka tak dosáhla téměř 27,5 tis. Kč, a to je meziroční nárůst téměř 5 %. Vzhledem ke stagnaci platů řídících pracovníků, byl růst u ostatních dokonce 6,4 %. Vzhledem k výše uvedenému poklesu výkonnosti je mzdový vývoj na hranici možného a odpovídá vývoji v této oblasti v regionu.

Dopad výše uvedeného do provozního hospodářského výsledku není samozřejmě příznivý. Provozní výsledek hospodaření proti roku 2017 klesl o víc jak čtvrtinu, na 12,8 mil. Kč.

Nárůst nákladových úroků o víc jak 14,5 % je odrazem vývoje referenčních sazeb ČNB (stav úvěrů poněkud poklesl). Při poněkud lepším vývoji ostatních finančních výnosů a nákladů je zhoršení finančního výsledku hospodaření o 8 % adekvátní.

To, co jsme již uvedli, má odraz v celkovém zisku. Výsledek hospodaření po zdanění mírně přesáhl 4 mil. Kč, což je 52 % roku předchozího. Je to nejnižší hospodářský výsledek za posledních pět let. Z toho vychází i návrh správní rady na rozdělení zisku.

Proti loňsku navrhujeme snížit výplatu dividend na polovinu, což představuje 7 hal na jednu akcii, tj. po zdanění necelých 6 hal a v absolutní částce 1 249 807,51 Kč. Vzhledem k tomu, že na téměř 30 % akcií, které vlastní společnost, se výplata dividend nevztahuje, skutečná výplata přesáhne ca 870 tis. Kč.

Nemohu opomenout ani dvě tragické události, ke kterým ve společnosti v loňském roce došlo s dopady na život našich dvou spolupracovníků. K dnešnímu dni, podle informací, které máme k disposici, se vyšetřování blíží k závěru a nebylo prokázáno zavinění společnosti. Je nám opravdu líto ztrát toho nejcennějšího a velice si vážíme i reakce zaměstnanců celé naší skupiny, kteří v dobrovolné sbírce přispěli rodinám nemalou částkou.

B. Stav majetku

K 31. prosinci 2018 byla bilanční suma o víc jak 52 mil. Kč, tedy téměř o 7 % nižší než v předchozím roce a přesáhla 705 mil. Kč. Snížení majetku bylo především v oběžných aktivech o téměř jednu desetinu, tedy o 38 mil. Kč na necelých 345 mil. Kč. Při tom vzrostl objem peněžních prostředků na 22 mil. Kč, tj. o více jak 35 %. K žádoucím změnám došlo zejména poklesem zásob o 10,5 % (o víc jak 11 mil. Kč) a hlavně pohledávek o 12,5 % (o 32,4 mil. Kč). Vedle již zmíněného poklesu výkonnosti se projevují opatření zaměřená na snížení potřeby pracovního kapitálu (zásob a pohledávek) a tím náročnosti financování.

Pohyby hodnot dlouhodobého majetku odpovídají běžnému průběhu jejich odepisování. Nezměnily se ani naše účasti v dceřiných firmách, které přesahují 23 % z celkových aktiv společnosti.

Ve zdrojích financování majetku, tedy pasiv, je nejvýraznější snížení objemu cizích zdrojů o téměř 13 % (necelých 55 mil. Kč) na 372,9 mil. Kč. Bohužel dlouhodobé závazky z toho činí jen jednu desetinu a hlavní váha financování leží na krátkodobých závazcích. Rozhodující pokles byl u závazků z obchodních vztahů. Tato položka poklesla o víc jak 30 % na necelých 82 mil. Kč, což odpovídá průměrné době splatnosti mírně nad dvěma měsíci, tedy hodnotě, kde máme smluvně stanovenu dobu splatnosti.

Nižší jsou úvěry a finanční výpomoci, byť jen o necelých 14 mil. Kč, tj. o 5,4 %. Jejich objem byl na úrovni mírně převyšující 243 mil. Kč. Vývoj úrokové politiky ČNB, jak již bylo uvedeno, přesto vede k nárůstu nákladových úroků. Neměli jsme a nemáme žádné potíže s jejich splácením.

Stav hmotného majetku je dobrý, je o něj řádně pečováno a jeho údržbě je věnováno odpovídající úsilí. Náš dlouhodobý majetek je z víc jak 90 % financován vlastním kapitálem. Krátkodobé závazky jsou o jednu desetinu nižší než krátkodobé pohledávky. Výše popsané údaje odpovídají dosažení stupně finanční nezávislosti ve výši 46,7 %. Toto stručné shrnutí potvrzuje, že společnost nemá závažnější nedostatky v oblasti finančního hospodaření.

C. Konsolidace

Stejně jako v předchozích letech byla konsolidace vypracována za mateřskou společnost, PANTER COLOR, COLORLAK SK, COLORLAK POLSKA a AAA Barvy metodou plné konsolidace. Čistý obrat za účetní období dosáhl 1 080,4 mil. Kč, o 59 mil. Kč a 5,2 % méně než v předchozím roce. Při porovnání s údaji za COLORLAK, a.s. vidíme, že ostatním účastníkům konsolidace se podařilo snížit výpadky mateřské společnosti zhruba o 35 mil. Kč čistého obratu, tj. víc jak o jednu třetinu.

Výkonová spotřeba byla meziročně nižší o 6,4 %, ovšem osobní náklady narostly o 3,2 %. Situace na trhu práce se ve všech zemích, ve kterých skupina operuje, vyrovnávají. Přes masivní nákladové úspory (vyjma mezd) se tak provozní hospodářský výsledek zvýšil jen na 7,8 mil. Kč, když poměrově je to 26,8 % zvýšení proti roku 2017. Díky růstu úrokových sazeb se zvýšily nákladové úroky o 1,3 mil. Kč. Konsolidovaný výsledek hospodaření před zdaněním, tak vykazuje zhruba stejnou ztrátu jako loni, tedy necelé 4 mil. Kč. Ztrátu dosáhly AAA Barvy a COLORLAK POLSKA. Konsolidovaný výsledek hospodaření po zdanění je ztráta ca 5,5 mil. Kč, tj. snížení ztráty meziročně o víc jak 20 %.

Konsolidovaná bilanční suma poklesla na 708 mil. Kč, tj. o 41 mil. Kč a 5,6 % méně než v roce 2017. V aktivech je nejvyšší pokles u pohledávek o 31 mil. Kč, tj. víc jak 15 %. Jak je z uvedených čísel zřejmé, snížení pohledávek představuje tři čtvrtiny snížení celkových aktiv, což je vývoj žádoucí.

Podíl vlastního kapitálu na celkových pasivech se zvýšil na 30 %, z loňských 27,6 %. Vedle nižší bilanční sumy se na tom podílelo i zvýšení vlastního kapitálu o necelých 6 mil. Kč. Podstatné je snížení krátkodobých závazků o 22 %, tedy o víc jak 42 mil. Kč.

Konsolidace je v podstatné míře ovlivněna jak výsledovkou, tak i rozvahou mateřské společnosti. Celkové hodnocení tak vede k potřebě odstranění ztrátovosti u dvou již zmíněných firem.

D. Nabytí vlastních akcií

V roce 2018 společnost nenabyla žádné vlastní akcie. K 31. 12. 2018 tak společnost držela 5 183 659 ks vlastních akcií v pořizovací ceně 62,2 mil. Kč.

E. Vývoj roku 2019

Dosavadní vývoj letošního roku je poznamenán již výše uvedeným přesunem části produkce pro automobilový průmysl na jiného dodavatele. V současné době již tento výpadek přesahuje 22 mil. Kč a dodávky jsou na necelých dvou třetinách loňska. V dalším období čekáme, že se výpadek bude sice procentuálně snižovat, ale absolutně poroste nejméně na dvojnásobek. V plánu jsme počítali s tím, že ostatní obchodní segmenty zajistí náhradu těchto nižších tržeb a celkový obrat se podaří udržet zhruba na úrovni roku 2018. Zatím nemáme důvod úspěšnou realizaci tohoto záměru zpochybňovat. Na valné hromadě budeme o letošním průběhu informovat podrobněji.

Ve Starém Městě dne 25. května 2019

Ing. Svatopluk Chalupa, CSc.
předseda správní rady
statutární ředitel

a] základní údaje o emitentovi

Obchodní jméno:	**COLORLAK, a.s.**
Sídlo:	Tovární 1076, Staré Město, 686 03
IČ/DIČ:	494 44 964 / CZ49444964
Datum založení:	1. 9. 1993
Právní řád a právní předpis založení společnosti:	Akciová společnost byla založena podle § 172 zák. 513/91 Sb. obchodní zákoník.
Právní forma:	akciová společnost

Předmět podnikání:

- podnikání v oblasti nakládání s nebezpečnými odpady
- výroba nebezpečných chemických látek a nebezpečných chemických směsí a prodej chemických látek a chemických směsí klasifikovaných jako vysoce toxické a toxické
- silniční motorová doprava – nákladní provozovaná vozidly nebo jízdními soupravami o největší povolené hmotnosti nepřesahující 3,5 tuny, jsou-li určeny k přepravě zvířat nebo věcí
- opravy silničních vozidel
- zednictví
- malířství, lakýrnictví, natěračství
- činnost účetních poradců, vedení účetnictví, vedení daňové evidence
- výroba, obchod a služby neuvedené v přílohách 1 až 3 živnostenského zákona

Rejstříkový soud: Krajský soud v Brně, oddíl B, vložka 1112

b] údaje o základním kapitálu

Základní kapitál společnosti COLORLAK, a.s., v roce 2018 činil 178 543 930 Kč. Byl tvořen z 17 854 393 ks kmenových akcií na jméno v listinné podobě o jmenovité hodnotě 10 Kč. Na základě rozhodnutí valné hromady dne 8. 12. 2016 bylo schváleno nabytí vlastních akcií společnosti do výše 5 370 000 kusů o jmenovité hodnotě 10 Kč/ks. Společnost může vlastní akcie nabývat nejpozději do 7. prosince 2021. Dne 8. 12. 2016 nabyla společnost COLORLAK, a.s. na základě Smlouvy o prodeji cenných papírů 5 183 659 kusů vlastních akcií.

Vlastnická struktura nad 15 % akcií k 31.12. 2017 a k 31. 12. 2018:

Ing. Svatopluk Chalupa, CSc.
Ing. Mojmír Olšer
COLORLAK, a.s.

Společnost COLORLAK, a.s., je součástí koncernu a je ovládající osobou. V souladu s § 71 o obchodních korporacích je

- **ovlivněnou osobou:** společnost: **PANTER COLOR a.s.**
  se sídlem na adrese: Pištěkova 22/1171, Praha 4, PSČ 149 00
  IČ: 262 01 143
  zapsaná v obchodním rejstříku vedeném Městským soudem v Praze, oddíl B, vložka 6750
  zastoupená: Eva Víchová ve funkci předsedkyně správní rady, statutární ředitelka
  Ing. Svatopluk Chalupa, CSc. ve funkci prokurista
- **ovlivněnou osobou:** společnost: **COLORLAK SK, s.r.o.**
  se sídlem na adrese: Zvolenská cesta 37, Banská Bystrica, PSČ 974 05, Slovenská republika
  IČ: 36 254 487
  zapsaná v obchodním rejstříku vedeném Okresním soudem v Banské Bystrici, oddíl Sro., vložka 15802/S
  zastoupená: Ing. Miroslav Piršel ve funkci jednatel
  Ing. Danka Šimkovičová ve funkci jednatelka
  Ing. Mariana Richvalská ve funkci jednatelka
- **ovlivněnou osobou:** společnost: **MILANO COLOR, a.s.**
  se sídlem na adrese: Pištěkova 1171/22, Chodov, Praha 4, PSČ 149 00
  IČ: 264 06 951
  zapsaná v obchodním rejstříku vedeném Městským soudem v Praze, oddíl B, vložka 20218
  zastoupená: Bc. Zdeněk Bulejka ve funkci předseda správní rady, statutární ředitel
- **ovlivněnou osobou:** společnost: **EKOLAK s.r.o.**
  se sídlem na adrese: Tovární 1076, Staré Město, PSČ 686 03
  IČ: 253 23 130
  zapsaná v obchodním rejstříku vedeném Krajským soudem v Brně, oddíl C, vložka 25410
  zastoupená: Ing. Zdeněk Tůma ve funkci jednatel
- **ovlivněnou osobou:** společnost: **COLORLAK POLSKA Sp. z o. o.**
  se sídlem na adrese: Wrocławska 30, Nowa Sól, PSČ 67-100, Polsko
  IČ: 0000379393
  zapsaná v celostátním soudním rejstříku
  zastoupená: Ing. Pavel Macháč ve funkci předseda představenstva
- **ovlivněnou osobou:** společnost: **PANTER COLOR POLSKA Sp. z o. o.**
  se sídlem na adrese: Kazimierzowska 43/23, Warszawa, PSČ 02-572, Polsko
  IČ: 0000637012
  zapsaná v celostátním soudním rejstříku
  zastoupená: Ing. Pavel Macháč ve funkci předseda představenstva

Majetkové účasti společnosti COLORLAK, a.s., v jiných právnických osobách k datu 31. 12. 2018

IČ	*název právnické osoby*	*základní kapitál v EUR, PLN*	*podíl společnosti na ovládaných a řízených osobách v Kč*	*podíl společnosti na základním kapitálu v %*
26201143	PANTER COLOR a.s.		60 000 000	100
36254487	COLORLAK SK, s.r.o.	700 000 EUR	18 007 500	100
26406951	MILANO COLOR, a.s.		2 000 000	100
25323130	EKOLAK s.r.o.		200 000	100
0000379393	COLORLAK POLSKA Sp. z o. o.	550 000 PLN	3 389 000	100
0000637012	PANTER COLOR POLSKA Sp. z o. o.	5 000 PLN	29 900	100

c] údaje o cenných papírech

Druh:	kmenové akcie
Forma:	na jméno
Podoba:	listinná, vydané jako jednotlivé akcie i hromadné listiny
Počet cenných papírů:	17 854 393 ks kmenových akcií na jméno v listinné podobě ve jmenovité hodnotě 10 Kč
Celková jmenovitá hodnota:	178 543 930 Kč
Způsob převodu:	Převoditelnost akcií není omezena. Převod akcií na jméno se provádí rubopisem a předáním nabyvateli.

COLORLAK, a.s., nemá určenu finanční instituci, jejímž prostřednictvím mohou majitelé cenných papírů vykonávat svá majetková práva.

S akciemi jsou spojena veškerá akcionářská práva dle platných stanov společnosti a upravená zákonem o obchodních korporacích č.90/2012 sb. a občanským zákoníkem č.89/2012 Sb. Akcionář má v souladu s § 256 zákona o obchodních korporacích především právo podílet se na řízení společnosti, jejím zisku (dividenda) a na likvidačním zůstatku při zániku společnosti. Má právo účastnit se valné hromady, hlasovat na ní, požadovat vysvětlení, podávat návrhy a protinávrhy a další v souladu s § 357 a následujících zákona o obchodních korporacích. Má přednostní právo na úpis nových akcií.

Dne 8. 12. 2016 nabyla společnost COLORLAK, a.s. na základě Smlouvy o prodeji cenných papírů 5 183 659 kusů vlastních akcií. S těmito akciemi nemůže společnost vykonávat hlasovací práva. Právo na vyplacení podílu na zisku ve smyslu ust. § 348 ZOK společnosti vznikne, ale nemůže být společností vykonáno, neboť automaticky zaniká jeho splatností. Takto nerozdělenou dividendu musí společnost převést na účet nerozděleného zisku z minulých let.

COLORLAK, a.s., není emitentem dluhopisů.

d] údaje o činnosti

▫ výroba, výzkum a vývoj nátěrových hmot, syntetických pryskyřic, lepidel

Výzkum a vývoj

COLORLAK, a.s., vynaložila v roce 2018 na výzkum a vývoj 11,4 mil. Kč. Aktivity jsou zaměřeny na aplikovaný výzkum. Je prováděn jak vlastními kapacitami, tak i ve spolupráci s externími subjekty. COLORLAK, a.s., je členem konsorcia v Centrech kompetence, ve kterém se společně s ostatními členy podílí na výzkumu a vývoji v projektu „Centrum pro výzkum povrchových úprav". V roce 2018 byla v rámci tohoto projektu společnosti poskytnuta dotace na podporu výzkumu a vývoje ve výši 2,6 mil. Kč. Velký význam je kladen na zlepšení environmentálních parametrů výrobních procesů a nových produktů zaváděných společností na trh. Podrobnější údaje o směrech vývoje pokládá společnost za své obchodní a průmyslové tajemství, a proto je nezveřejňuje.

Stavební hmoty

Omítky

Silikonové: KC PUTZ SILIKON E*307, EKOPUTZ SILIKON E*303, STRUKTURPUTZ SILIKON E*311
Disperzní: KC PUTZ E*305, EKOPUTZ E*301, STRUKTURPUTZ E*309
Mozaiková: QUARZPUTZ E304*
Ostatní: KC PUTZ SILIKÁT E*306, EKOPUTZ SILIKÁT E*302

Fasádní barvy

Hlavní výrobky: FASAX E0201, FASIKON E0208, PROEXTERIÉR FASÁDA V2012, EKOFAS JZ E0203, EKOTRAN E0901, FASAX SILIKÁT E0207

Interiérové barvy

Hlavní výrobky: PROINTERIÉR PLUS V2098, PROINTERIÉR COLOR V2005, PROINTERIÉR PROFI V2099, EKODUR PROFI E0503, PROINTERIÉR STANDARD V2006, BRILIANT MAT V2091, PROINTERIÉR TOP V2519, EKODUR E0502, EKODUR NATURAL E0501, PROINTERIÉR ELEGANT V2025, SÁDROKARTON V2531, PROINTERIÉR LATEX V2017, PROINTERIÉR TERMO V2200, PROINTERIÉR EXTRA V2510

Penetrace a základní nátěry

Hlavní výrobky: EKOFAS E0204, PENETRACE S2802A E0607, EKOPEN E0601, ANTISPOT E0904, PENSIKON E0604, EKOPEN KONCENTRÁT E0602, ČISTIČ FASÁD koncentrát V1923, ČISTIČ FASÁD V1920, OCHRANA FASÁD V1930, PENSIL E0603, EKOFAS SILIKÁT E0206

Práškové hmoty

Hlavní výrobky: VAZAFIX E4009, EKOFIX PLUS E4005, EKOHYDROL E4014, EKOFIX E4002, VAZAKRYL E4007, EKOFIX-Z E4001, EKOFIX-ZF E4003

Nátěrové hmoty

Nitrocelulózové nátěrové hmoty

Hlavní výrobky: CELOX C2001, NICEL C1103, CELOLESK C1037, CELOMAT C1038, ZÁKLADNÍ LAK C1036, CELOX PRIMER C2000, NICEL C1702, NICEL C2121, NICEL C1016, NICEL C1001, NICEL C2030, NICEL C1005, LAK NA ŽÁROVKY C1800, NICEL C1019

Syntetické nátěrové hmoty
Hlavní výrobky: UNIVERSAL SU2013, LUSONOL S1023, SYNOREX PRIMER S2000, PROTIREZ S2015, ZINOREX S2211, PROFI LAZURA S1025, UNIVERZAL ZÁKLAD SU2020, SILAMAT S2819, JACHTLAK S1006, ULTRA RAPID S2225, EPAX S2318, SYNOREX EXTRA S2003, SYNTEPUR PRIMER S2220, PROFI OKNO S2082, FUNGISTOP S1031, SYNTERAL S2139, EPAX S2320, LUSONOL EXTRA S1024, PROFI EMAIL S2085, SYNTECOL BÁZE S2161, PROFI METAL S2029, SYNTECOL LAK S1002, SYNOREX S2035, AXATHERM S2053, RADIATOR S2117, EPAX S2381, AXAL S1807, SYNOREX S2008

Polyuretanové nátěrové hmoty
Hlavní výrobky: AXAPUR U2066, AXAPUR U2218, AXAPUR U2056, AXAPUR PRIMER U2008, AXAPUR U2074, AXAPUR U2054, AXAPUR U2060, AXAPUR PLUS U2072

Vodouředitelné nátěrové hmoty
Hlavní výrobky: AQUAREX V2115, AQUACOL V2052, AKRYLCOL MAT V2045, AQUACOL PRIMER V2070, AQUALAK V1419, AKRYLCOL LESK V2046, FORTELUX AQUA V1407, PROFI PARKET V1509, AQUACOL RADIATOR V2077, AQUASPORT UNI V1422, AQUACOL V1413, LIGNOSTOP PROFI V1041, LIGNOSTOP HOBBY V1042, LIGNOSTOP i-PROFI V1048

Ostatní výrobky
Hlavní výrobky: OLEJOVÁ LAZURA O1020, TREXON BAZÉNY H2203, TREXON EMAIL H2001, ANTIGRAFFITY COLOR P8014, Odstraňovač starých nátěrů P07, Olej na dřevo O1011, LIHOLAK L1010, TREXON H2003, Odšeďovač P8001, ředidla a technické kapaliny

Výroba a plnění aerosolových výrobků
Hlavní výrobky: PROFI SPREJ vrchní barva A3243, HOBBY SPREJ na kůži A3146, HOBBY SPREJ Ledové květy A3142, HOBBY SPREJ na nábytek A3141, HOBBY SPREJ základní barva A3149, HOBBY SPREJ na radiátory A3215, HOBBY SPREJ na ozdoby A3114, UNI SPREJ vrchní barva A3242, HOBBY SPREJ fluoresc.barva V3122, HOBBY SPREJ značkovací barva A3123, HOBBY SPREJ na chladničky A3235, HOBBY SPREJ na disky kol A3147

V roce 2018 byly úspěšně uvedeny na trh následující nové výrobky:
UNIVERZAL SU2013 polomatné odstíny, PROINTERIÉR COLOR V2005 nové odstíny: C0415 Nebeská, C0562 Jarní, C0678 Rakytníková, C0802 Šípková, Tónovací malířská barva V2525, TERASOIL O1014

ochrana životního prostředí

V roce 2018 se pokračovalo na již zahájených projektech rekonstrukce energetického hospodářství s cílem snížit energetickou náročnost a dosáhnout požadovaných nových emisních limitů pro spalovací zdroje v průběhu několika let.
Společnost COLORLAK využívá outsourcing výkonu bezpečnostního poradce pro přepravu nebezpečných věcí dle ADR a Řádu RID. V roce 2018 COLORLAK, a.s., plnila všechny legislativní ukazatele na úseku odpadového hospodářství, ovzduší a ochrany vod a taktéž v přepravě nebezpečných věcí dle RID.
Společnost úspěšně obhájila při dozorových činnostech zavedené systémy řízení kvality a environmentu včetně úspěšného obhájení systému pro dodávky NH pro potřeby AČR.
Každoročně je v rámci Responsible Care – Odpovědného podnikání v chemii předkládána Zpráva o vlivu na životní prostředí, která je zpracovávána v souladu s částí 1 - Zkrácená příručka pro vykazování údajů o činnostech společnosti v oblasti bezpečnosti práce, ochrany zdraví a životního prostředí.
Z pohledu nakládání a manipulace s nebezpečnými chemickými látkami a směsmi v COLORLAK, a.s. je při jejich klasifikaci, vytváření bezpečnostních listů a označování využíván SW SBL Core se 7 navolenými jazykovými mutacemi.

Investice do DM | v tis. Kč |

období	*2017*	*2018*
DHM stavby	289	2 571
DHM stroje a zařízení	2 614	3 301
DNHM	922	91
INVESTICE celkem	**3 825**	**5 963**

Investice v roce 2018 byly realizovány v tuzemsku ve výši 5 963 tis. Kč.
COLORLAK, a.s. v roce 2018 investovala do stavebních úprav a dokončovacích nádrží ve výrobě, dále do paletových vozíků, míchadla, tónovacího stroje, aplikátoru etiket, čistícího vysokotlakého stroje a započala investice do centrální kotelny. Pokračovala v investici do prodejní aplikace B2B.

e] údaje o majetku a finanční situaci emitenta

Přehled o změnách vlastního kapitálu | v tis. Kč |

rok	*vlastní kapitál*
2017	327 436
2018	329 828

Majetková účast COLORLAK, a.s. k 31. 12. 2018 | v tis. Kč, EUR, PLN |

společnost	*majetková účast*	*což činí % vlastního kapitálu*
PANTER COLOR a.s.	60 000 tis. Kč	18,19
MILANO COLOR, a.s.	2 000 tis. Kč	0,61
EKOLAK s.r.o.	200 tis. Kč	0,06
COLORLAK SK, s.r.o.	700 tis. EUR	5,46
COLORLAK POLSKA Sp. z o. o.	550 tis. PLN	1,00
PANTER COLOR POLSKA Sp. z o. o.	5 tis. PLN	0,01

Hospodářský výsledek na 1 akcii

rok	*hospodářský výsledek po zdanění (tis. Kč)*	*počet akcií (ks)*	*hospodářský výsledek na 1 akcii (Kč)*
2017	7 770	17 854 393	0,435
2018	4 036	17 854 393	0,226

COLORLAK, a.s., vyplácel dividendy
v roce 2017 ve výši 6 963 tis. Kč - z toho 2 022 tis. Kč jsou dividendy z vlastních akcií COLORLAKu. O tuto částku byl navýšen nerozdělený zisk minulých let COLORLAKu, a.s.
v roce 2018 ve výši 2 500 tis. Kč - z toho 726 tis. Kč jsou dividendy z vlastních akcií COLORLAKu. O tuto částku byl navýšen nerozdělený zisk minulých let COLORLAKu, a.s.

Hmotný a nehmotný investiční majetek, přírůstky a úbytky podle jeho hlavních skupin | v tis. Kč |

	zůstatková cena k 31. 12. 2017	*PC k 31. 12. 2018*	*oprávky k 31. 12. 2018*	*zůstatková cena k 31. 12. 2018*
Budovy a haly	68 634	175 290	108 295	66 995
Stavby	32 943	92 325	61 163	31 162
Stroje	4 518	27 830	23 695	4 135
Přístroje	18 501	139 996	123 220	16 776
Zařízení	2 960	45 967	43 814	2 153
Dopravní prostředky	17 565	34 134	20 103	14 031
Inventář	2 483	6 055	4 356	1 699
Ostatní DM	0	155	155	0
Drobný dlouhodobý majetek	0	25	25	0
Celkem	**147 605**	**521 777**	**384 826**	**136 951**
Ocenitelná práva	0	421	421	0
Software	2 473	19 818	17 569	2 249
Ochranné známky	35 023	36 616	1 926	34 690
Dlouhodobý NM -web	128	154	51	103
Celkem	**37 624**	**57 010**	**19 967**	**37 042**

Hmotný majetek zatížený zástavním právem k 31. 12. 2017 činil 206 891 tis. Kč
Hmotný majetek neuvedený v rozvaze k 31. 12. 2017 činil 21 006 tis. Kč
Hmotný majetek zatížený zástavním právem k 31. 12. 2018 činil 208 991 tis. Kč
Hmotný majetek neuvedený v rozvaze k 31. 12. 2018 činil 19 381 tis. Kč

V letech 2015–2018 proběhla významná rekonstrukce výrobního objektu FSNH a budovy výzkumu a vývoje. Všechny budovy jsou udržovány a jsou v dobrém stavu.

Přehled vývoje ekonomických ukazatelů za období leden–duben | v tis. Kč |

	2018	*2019*
Čistý obrat	227 884	213 300
Tržby celkem	222 189	207 169
Výkonová spotřeba	160 585	149 601
Přidaná hodnota	68 610	67 435
Osobní náklady	41 856	43 259
Výsledek hospodaření za účetní období	19 255	17 973
Zásoby celkem	114 681	110 523
Počet pracovníků	287	278

V roce 2019 předpokládáme obdobný hospodářský výsledek jako v roce 2018.

f] údaje o statutárních orgánech emitenta

správní rada a statutární ředitel

k 31. 12 .2018

statutární ředitel:	**Ing. Svatopluk Chalupa, CSc.**
datum narození:	8. 11. 1944
bytem:	Tererova 1354/15, Chodov, 149 00 Praha 4
předseda správní rady:	**Ing. Svatopluk Chalupa, CSc.**
prokurista:	**Ing. Mojmír Olšer**
datum narození:	7. 12. 1964
bytem:	Hošťálkova 518/3, Břevnov, 169 00 Praha 6

vedení společnosti

k 31. 12. 2018

statutární ředitel:	**Ing. Svatopluk Chalupa, CSc.**
generální ředitel – prokurista:	**Ing. Mojmír Olšer**
ekonomický ředitel:	**Ing. Jiří Hróz**
výrobní ředitel:	**Ing. Marek Fiala**
ředitelka divize spotřebního trhu:	**Eva Víchová**

Peněžní příjmy, které v roce 2018 přijali členové statutárních orgánů: 1 440 000 Kč

Členové statutárních orgánů a vedení společnosti, kteří v roce 2018 vlastní akcie a.s. COLORLAK:

Ing. Svatopluk Chalupa, CSc.
Ing. Mojmír Olšer
Eva Víchová
Ing. Jiří Hróz
Ing. Marek Fiala

COLORLAK, a.s., neposkytl statutárním orgánům ani jejich členům žádné půjčky nebo ručení či jiná zajištění a nevydal zaměstnanecké akcie.

g] údaje o osobách odpovědných za výroční zprávu a ověření účetní závěrky

OSOBA ODPOVĚDNÁ ZA VÝROČNÍ ZPRÁVU COLORLAKu, a.s.:

Ing. Svatopluk Chalupa, CSc.
předseda správní rady

Předseda správní rady prohlašuje, že údaje uvedené ve výroční zprávě odpovídají skutečnosti a žádné podstatné okolnosti, které by mohly ovlivnit přesné a správné posouzení emitenta cenných papírů, nebyly vynechány.

AUDITORSKÁ SPOLEČNOST v roce 2017 a 2018

BENE FACTUM a.s., – oprávnění KA ČR č. 480, Kodaňská 1441/46, 100 10 Praha 10

Ing. Karel Hampl – oprávnění KA ČR č. 0005, odpovědný auditor

bene factum

ZPRÁVA NEZÁVISLÉHO AUDITORA

akcionářům společnosti

COLORLAK, a.s.

Výrok auditora

Provedli jsme audit přiložené účetní závěrky společnosti **COLORLAK, a.s.** (dále také „Společnost") sestavené na základě českých účetních předpisů, která se skládá z rozvahy k 31. 12. 2018, výkazu zisku a ztráty, přehledu o změnách vlastního kapitálu a přehledu o peněžních tocích za rok končící 31. 12. 2018, a přílohy této účetní závěrky, která obsahuje popis použitých podstatných účetních metod a další vysvětlující informace. Údaje o Společnosti jsou uvedeny v bodě 1 přílohy této účetní závěrky.

Podle našeho názoru účetní závěrka podává věrný a poctivý obraz aktiv a pasiv společnosti **COLORLAK, a.s.** k 31. 12. 2018 a nákladů a výnosů a výsledku jejího hospodaření a peněžních toků za rok končící 31. 12. 2018 v souladu s českými účetními předpisy.

Základ pro výrok

Audit jsme provedli v souladu se zákonem o auditorech a standardy Komory auditorů České republiky pro audit, kterými jsou mezinárodní standardy pro audit (ISA) případně doplněné a upravené souvisejícími aplikačními doložkami. Naše odpovědnost stanovená těmito předpisy je podrobněji popsána v oddílu Odpovědnost auditora za audit účetní závěrky. V souladu se zákonem o auditorech a Etickým kodexem přijatým Komorou auditorů České republiky jsme na Společnosti nezávislí a splnili jsme i další etické povinnosti vyplývající z uvedených předpisů. Domníváme se, že důkazní informace, které jsme shromáždili, poskytují dostatečný a vhodný základ pro vyjádření našeho výroku.

Ostatní informace uvedené ve výroční zprávě

Ostatními informacemi jsou v souladu s § 2 písm. b) zákona o auditorech informace uvedené ve výroční zprávě mimo účetní závěrku a naši zprávu auditora. Za ostatní informace odpovídá statutární ředitel Společnosti.

Náš výrok k účetní závěrce se k ostatním informacím nevztahuje. Přesto je však součástí našich povinností souvisejících s auditem účetní závěrky seznámení se s ostatními informacemi a posouzení, zda ostatní informace nejsou ve významném (materiálním) nesouladu s účetní

závěrkou či s našimi znalostmi o účetní jednotce získanými během provádění auditu nebo zda se jinak tyto informace nejeví jako významně (materiálně) nesprávné. Také posuzujeme, zda ostatní informace byly ve všech významných (materiálních) ohledech vypracovány v souladu s příslušnými právními předpisy. Tímto posouzením se rozumí, zda ostatní informace splňují požadavky právních předpisů na formální náležitosti a postup vypracování ostatních informací v kontextu významnosti (materiality), tj. zda případné nedodržení uvedených požadavků by bylo způsobilé ovlivnit úsudek činěný na základě ostatních informací.

Na základě provedených postupů, do míry, již dokážeme posoudit, uvádíme, že

- ostatní informace, které popisují skutečnosti, jež jsou též předmětem zobrazení v účetní závěrce, jsou ve všech významných (materiálních) ohledech v souladu s účetní závěrkou a
- ostatní informace byly vypracovány v souladu s právními předpisy.

Dále jsme povinni uvést, zda na základě poznatků a povědomí o Společnosti, k nimž jsme dospěli při provádění auditu, ostatní informace neobsahují významné (materiální) věcné nesprávnosti. V rámci uvedených postupů jsme v obdržených ostatních informacích žádné významné (materiální) věcné nesprávnosti nezjistili.

Odpovědnost statutárního ředitele Společnosti za účetní závěrku

Statutární ředitel Společnosti odpovídá za sestavení účetní závěrky podávající věrný a poctivý obraz v souladu s českými účetními předpisy a za takový vnitřní kontrolní systém, který považuje za nezbytný pro sestavení účetní závěrky tak, aby neobsahovala významné (materiální) nesprávnosti způsobené podvodem nebo chybou.

Při sestavování účetní závěrky je statutární ředitel Společnosti povinen posoudit, zda je Společnost schopna nepřetržitě trvat, a pokud je to relevantní, popsat v příloze účetní závěrky záležitosti týkající se jejího nepřetržitého trvání a použití předpokladu nepřetržitého trvání při sestavení účetní závěrky, s výjimkou případů, kdy statutární ředitel plánuje zrušení Společnosti nebo ukončení její činnosti, resp. kdy nemá jinou reálnou možnost než tak učinit.

Odpovědnost auditora za audit účetní závěrky

Naším cílem je získat přiměřenou jistotu, že účetní závěrka jako celek neobsahuje významnou (materiální) nesprávnost způsobenou podvodem nebo chybou a vydat zprávu auditora obsahující náš výrok. Přiměřená míra jistoty je velká míra jistoty, nicméně není zárukou, že audit provedený v souladu s výše uvedenými předpisy ve všech případech v účetní závěrce odhalí případnou existující významnou (materiální) nesprávnost. Nesprávnosti mohou vznikat v důsledku podvodů nebo chyb a považují se za významné (materiální), pokud lze reálně předpokládat, že by jednotlivě nebo v souhrnu mohly ovlivnit ekonomická rozhodnutí, která uživatelé účetní závěrky na jejím základě přijmou.

Při provádění auditu v souladu s výše uvedenými předpisy je naší povinností uplatňovat během celého auditu odborný úsudek a zachovávat profesní skepticismus. Dále je naší povinností:

- Identifikovat a vyhodnotit rizika významné (materiální) nesprávnosti účetní závěrky způsobené podvodem nebo chybou, navrhnout a provést auditorské postupy reagující na tato rizika a získat dostatečné a vhodné důkazní informace, abychom na jejich základě

mohli vyjádřit výrok. Riziko, že neodhalíme významnou (materiální) nesprávnost, k níž došlo v důsledku podvodu, je větší než riziko neodhalení významné (materiální) nesprávnosti způsobené chybou, protože součástí podvodu mohou být tajné dohody (koluze), falšování, úmyslná opomenutí, nepravdivá prohlášení nebo obcházení vnitřních kontrol.

- Seznámit se s vnitřním kontrolním systémem Společnosti relevantním pro audit v takovém rozsahu, abychom mohli navrhnout auditorské postupy vhodné s ohledem na dané okolnosti, nikoli abychom mohli vyjádřit názor na účinnost jejího vnitřního kontrolního systému.
- Posoudit vhodnost použitých účetních pravidel, přiměřenost provedených účetních odhadů a informace, které v této souvislosti statutární ředitel Společnosti uvedl v příloze účetní závěrky.
- Posoudit vhodnost použití předpokladu nepřetržitého trvání při sestavení účetní závěrky statutárním ředitelem a to, zda s ohledem na shromážděné důkazní informace existuje významná (materiální) nejistota vyplývající z událostí nebo podmínek, které mohou významně zpochybnit schopnost Společnosti nepřetržitě trvat. Jestliže dojdeme k závěru, že taková významná (materiální) nejistota existuje, je naší povinností upozornit v naší zprávě na informace uvedené v této souvislosti v příloze účetní závěrky, a pokud tyto informace nejsou dostatečné, vyjádřit modifikovaný výrok. Naše závěry týkající se schopnosti Společnosti nepřetržitě trvat vycházejí z důkazních informací, které jsme získali do data naší zprávy. Nicméně budoucí události nebo podmínky mohou vést k tomu, že Společnost ztratí schopnost nepřetržitě trvat.
- Vyhodnotit celkovou prezentaci, členění a obsah účetní závěrky, včetně přílohy, a dále to, zda účetní závěrka zobrazuje podkladové transakce a události způsobem, který vede k věrnému zobrazení.

Naší povinností je informovat statutárního ředitele mimo jiné o plánovaném rozsahu a načasování auditu a o významných zjištěních, která jsme v jeho průběhu učinili, včetně zjištěných významných nedostatků ve vnitřním kontrolním systému.

V Praze dne 3. května 2019

BENE FACTUM a.s. AUDITOR

BENE FACTUM a.s.
Evidenční číslo oprávnění KA ČR 480
Kodaňská1441/46
110 00 Praha 10

Ing. Karel Hampl
Evidenční číslo oprávnění KA ČR 0005

Minimální závazný výčet informací podle vyhlášky č. 500/2002

ROZVAHA
v plném rozsahu
ke dni .....31.12.2018.....
(v celých tisících Kč)

IČ
49444964

Obchodní firma nebo jiný název účetní jednotky
COLORLAK,a.s.
.....

Sídlo nebo bydliště účetní jednotky a místo podnikání liší-li se od bydliště
Tovární 1076
686 03 Staré Město
.....

Označení	AKTIVA	Číslo řádku	Běžné účetní období			
			Brutto	Korekce	Netto	Netto
a	b	c	1	2	3	4
	AKTIVA CELKEM	001	1 124 716	419 598	705 118	757 521
A.	Pohledávky za upsaný základní kapitál	002				
B.	Dlouhodobý majetek	003	764 328	404 794	359 534	373 710
B. I.	Dlouhodobý nehmotný majetek	004	57 104	19 967	37 137	38 642
1.	Nehmotné výsledky výzkumu a vývoje	005				
2.	Ocenitelná práva	006	56 855	19 916	36 939	37 496
2 1.	Software	007	19 818	17 569	2 249	2 473
2. 2.	Ocenitelná práva	008	37 037	2 347	34 690	35 023
3.	Goodwill (+/-)	009				
4.	Ostatní dlouhodobý nehmotný majetek	010	154	51	103	129
5.	Poskytnuté zálohy na dlouhodobý nehmotný majetek a nedok.dlouhodobý majetek	011	95		95	1 017
5. 1.	Poskytnuté zálohy na dlouhodobý nehmotný majetek	012				861
5. 2.	Nedokončený dlouhodobý nehmotný majetek	013	95		95	156
B. II.	Dlouhodobý hmotný majetek	014	534 631	384 827	149 804	158 432
1.	Pozemky a stavby	015	277 397	169 459	107 938	111 359
1. 1.	Pozemky	016	9 781		9 781	9 782
1. 2.	Stavby	017	267 616	169 459	98 157	101 577
2.	Samostatné movité věci a soubory movitých věcí	018	254 007	215 213	38 794	46 027
3.	Oceňovací rozdíl k nabytému majetku (+/-)	019				
4.	Ostatní dlouhodobý hmotný majetek	020	155	155		
4. 1.	Pěstitelské celky trvalých porostů	021				
4. 2.	Základní stádo a tažná zvířata	022				
4. 3.	Jiný dlouhodobý hmotný majetek	023	155	155		
5.	Poskytnuté zálohy na dlouhodobý hmotný majetek a nedokončený dlouhodobý hm.majetek	024	3 072		3 072	1 046
5. 1.	Poskytnuté zálohy na dlouhodobý hmotný majetek	025	625		625	94
5. 2.	Nedokončený dlouhodobý hmotný majetek	026	2 447		2 447	952

Označení	AKTIVA	Číslo řádku	Běžné účetní období			
			Brutto	Korekce	Netto	Netto
a	b	c	1	2	3	4
B. III.	Dlouhodobý finanční majetek	027	172 593		172 593	176 636
B. III. 1.	Podíly v ovládaných a řízených osobách	028	164 493		164 493	164 362
2.	Zápůjčky a úvěry - ovládaná nebo ovládající osoba	029	8 100		8 100	12 274
3.	Podíly - podstatný vliv	030				
4.	Zápůjčky a úvěry - podstatný vliv	031				
5.	Ostatní dlouhodobé cenné papíry a podíly	032				
6.	Zápůjčky a úvěry - ostatní	033				
7.	Ostatní dlouhotrvající finanční majetek	034				
7. 1.	Jiný dlouhodobý finanční majetek	035				
7. 2.	Poskytnuté zálohy na dlouhodobý finanční majetek	036				
C.	Oběžná aktiva	037	359 440	14 804	344 636	382 422
C. I.	Zásoby	038	101 473	6 536	94 937	106 024
C. I. 1.	Materiál	039	51 911	2 246	49 665	60 006
2.	Nedokončená výroba a polotovary	040	4 771		4 771	4 730
3.	Výrobky a zboží	041	44 791	4 290	40 501	41 288
3. 1.	Výrobky	042	42 211	3 816	38 395	39 898
3. 2.	Zboží	043	2 580	474	2 106	1 390
4.	Zvířata	044				
5.	Poskytnuté zálohy na zásoby	045				
C. II.	Pohledávky	046	235 967	8 268	227 699	260 147
C. II.	Dlouhodobé pohledávky	047	150		150	
C. II. 1. 1.	Pohledávky z obchodních vztahů	048				
1. 2.	Pohledávky - ovládající a řídící osoba	049				
1. 3.	Pohledávky - podstatný vliv	050				
1. 4.	Odložená daňová pohledávka	051				
1. 5.	Pohledávky - ostatní	052	150		150	
1. 5. 1.	Pohledávky za společníky	053				
1. 5. 2.	Dlouhodobé poskytnuté zálohy	054				
1. 5. 3.	Dohadné účty aktivní	055				
1. 5. 4.	Jiné pohledávky	056	150		150	

Označení	AKTIVA	Číslo řádku	Běžné účetní období			
			Brutto	Korekce	Netto	Netto
a	b	c	1	2	3	4
C. II.	Krátkodobé pohledávky	057	235 817	8 268	227 549	260 147
C. II. 1.	Pohledávky z obchodních vztahů	058	100 945	8 268	92 677	131 239
2.	Pohledávky - ovládající a řídící osoba	059				
3.	Pohledávky - podstatný vliv	060	128 285		128 285	123 087
4.	Pohledávky - ostatní	061	6 587		6 587	5 821
4.1	Pohledávky za společníky	062				
4. 2.	Sociální zabezpečení a zdravotní pojištění	063				
4. 3.	Stát - daňové pohledávky	064	3 927		3 927	4913
4. 4.	Krátkodobé poskytnuté zálohy	065	1 667		1 667	348
4. 5.	Dohadné účty aktivní	066	573		573	152
4. 6.	Jiné pohledávky	067	420		420	408
C. III.	Krátkodobý finanční majetek	068				
C. III. 1.	Podíly - ovládaná nebo ovládající osoba	069				
2.	Ostatní krátkodobý finanční majetek	070				
C. IV.	Peněžní prostředky	071	22 000		22 000	16 251
C. IV. 1.	Peněžní prostředky v pokladně	072	1741		1 741	1847
2.	Peněžní prostředky na účtech	073	20259		20 259	14404
D.	Časové rozlišení aktiv	074	948		948	1 389
D. I. 1.	Náklady příštích období	075	948		948	1 389
2.	Komplexní náklady příštích období	076				
3.	Příjmy příštích období	077				

Označení a	PASIVA b	Číslo řádku c	Stav v běžném účetním období 5	31.12.2017 6
	PASIVA CELKEM	078	705 118	757 521
A.	Vlastní kapitál	079	329 828	327 436
A. I.	Základní kapitál	080	116 340	116 340
A. I. 1.	Základní kapitál	081	178 544	178 544
2.	Vlastní akcie a vlastní obchodní podíly (-)	082	-62 204	-62 204
3.	Změny základního kapitálu (+/-)	083		
A. II.	Ážio a kapitálové fondy	084	-44 853	-44 983
1.	Ážio	085		
2.	Kapitálové fondy	086	-44 853	-44 983
2.1.	Ostatní kapitálové fondy	087		
2.2.	Oceňovací rozdíly z přecenění majetku a závazků (+/-)	088	644	644
2.3.	Oceňovací rozdíly z přecenění při přeměnách obch.korporací (+/-)	089	3 024	2 894
2.4.	Rozdíly z přeměn obchodních korporací (+/-)	090		
2.5.	Rozdíly z ocenění při přeměnách obchodních korporací (+/-)	091	-48 521	-48 521
A,III.	Fondy ze zisku	092	62 612	62 612
1.	Ostatní rezervní fondy	093	62 204	62 204
2.	Statutární a ostatní fondy	094	408	408
A. IV.	Výsledek hospodaření minulých let	095	191 693	185 697
A. IV. 1.	Nerozdělený zisk minulých let	096	191 693	185 697
2.	Neuhrazená ztráta minulých let (-)	097		
3.	Jiný výsledek hospodaření minulých let (+/-)	098		
A.V.	Výsledek hospodaření běžného účetního období (+/-)	99	4 036	7 770
A.VI.	Rozhodnuto o zálohové výplatě podílu na zisku (-)	100		
B. + C.	Cizí zdroje	101	372 877	427 379
B.	Rezervy	102		
B. I. 1.	Rezerva na důchody a podobné závazky	103		
2.	Rezerva na daň z příjmů	104		
3.	Rezervy podle zvláštních předpisů	105		
4.	Ostatní rezervy	106		

Označení	PASIVA	Číslo řádku	Stav v běžném účetním období	Stav v minulém účetním období
a	b	c	5	6
C.	Závazky	107	372 877	427 379
C.I.	Dlouhodobé závazky	108	37 876	40 677
C.I. 1.	Vydané dluhopisy	109		
1.1.	Vyměnitelné dluhopisy	110		
1.2.	Ostatní dluhopisy	111		
2.	Závazky k úvěrovým institucím	112	7 328	12 166
3..	Dlouhodobé přijaté zálohy	113		
4.	Závazky z obchodních vztahů	114		
5.	Dlouhodobé směnky k úhradě	115		
6.	Závazky - ovládaná nebo ovládající osoba	116		
7.	Závazky - podstatný vliv	117		
8.	Odložený daňový závazek	118	3 732	3 460
9.	Závazky - ostatní	119	26 816	25 051
9.1.	Závazky ke společníkům	120		
9.2.	Dohadné účty pasivní	121		
9.3.	Jiné závazky	122	26 816	25 051
C. II.	Krátkodobé závazky	123	335 001	386 702
C. II. 1.	Vydané dluhopisy	124		
1.1	Vyměnitelné dluhopisy	125		
1.2.	Ostatní dluhopisy	126		
2.	Závazky k úvěrovým institucím	127	132 061	134 064
3.	Krátkodobé přijaté zálohy	128		
4.	Zvazky z obchodních vztahů	129	81 831	120 414
5.	Krátkodobé směnky k úhradě	130		
6.	Závazky - ovládaná nebo ovládající osoba	131	11	295
7.	Závazky - podstatný vliv	132		
8..	Závazky ostatní	133	121 098	131 929
8.1.	Závazky ke společníkům	134	25	2 739
8.2.	Krátkodobé finanční výpomoci	135	103 669	110 628
8.3.	Závazky k zaměstnancům	136	1 111	1 390
8.4.	Závazky ze sodiálního a zdravotního pojištění	137	3 533	3 533
8.5.	Stát - daňové závazky a dotace	138	1 141	1 191
8.6.	Dohadné účty pasivní	139	4 370	3 920
8.7.	Jiné závazky	140	7 249	8 528
D. I.	Časové rozlišení	141	2 413	2 706
D. I. 1.	Výdaje příštích období	142	2 378	2 681
2.	Výnosy příštích období	143	35	25

Pozn.:

Sestaveno dne: 30.4.2019	Podpisový záznam statutárního orgánu účetní jednotky nebo podpisový záznam fyzické osoby, která je účetní jednotkou
Právní forma účetní jednotky: akciová společnost	Předmět podnkání:koupě zboží za účelem jeho dalšího prodeje a prodej

Minimální závazný výčet informací podle vyhlášky č. 500/2002 Sb.

VÝSLEDOVKA
v plném rozsahu
ke dni ...31.12.2018.....
(v celých tisících Kč)

IČ
49444964

Obchodní firma nebo jiný název účetní jednotky
COLORLAK,a.s.
.....

Sídlo nebo bydliště účetní jednotky a místo podnikání liší-li se od bydliště
Tovární 1076
686 03 Staré Město
.....

Označení	TEXT	Číslo řádku	Skutečnost v účetním období	
			běžném	minulém
a	b	c	1	2
I.	Tržby z prodeje výrobků a služeb	01	607 807	695 641
II.	Tržby za prodej zboží	02	18 121	13 302
A.	Výkonová spotřeba	03	464 929	539 880
A.1.	Náklady vynaložené na prodané zboží	04	16 008	12 001
A.2.	Spotřeba materiálu a energie	05	405 581	478 268
A.3	Služby	06	43 340	49 611
B.	Změna stavu zásob vlastní činnosti (+/-)	07	739	7 671
C.	Aktivace	08	-827	-939
D.	Osobní náklady	09	130 000	127 007
D.1.	Mzdové náklady	10	93 939	92 013
D.2.	Náklady na sociální zabezpečení a zdravotní pojištění, ost.náklady	11	36 061	34 994
D.2.1.	Náklady na sociální zabezpečení a zdravotní pojištění	12	34 138	33 163
D.2.2.	Ostatní náklady	13	1 923	1 831
E.	Úpravy hodnot v provozní oblasti	14	14 943	15 308
E.1.	Úpravy hodnot dlouhodobého nehmotného a hmotného majetku	15	16 095	16 589
E.1.1.	Úpravy hodnot dlouhodobého nehmotného a hm.majetku - trvalé	16	16 095	16 589
E.1.2.	Úpravy hodnot dlouhodobého nehmotného a hm.majetku - dočasné	17		
E.2.	Úpravy hodnot zásob	18	-655	-126
E.3.	Úpravy hodnot pohledávek	19	-497	-1 155
III.	Ostatní provozní výnosy	20	14 702	13 458
III. 1.	Tržby z prodeje dlouhodobého majetku	21	491	1 449
III. 2.	Tržby z prodeje materiálu	22	8 884	7 610
III. 3.	Jiné provozní výnosy	23	5 327	4 399
F.	Ostaní provozní náklady	24	18 083	16 141
F.1.	Zůstatková cena prodaného dlouhodobého majetku	25	402	809
F.2.	Zůstatková cena prodaného materiálu	26	9 714	7 781
F.3.	Daně a poplatky	27	1 598	1 352
F.4.	Rezervy v provozní oblasti a komplexní náklady příštích období	28		
F.5.	Jiné provozní náklady	29	6 369	6 199
*	Provozní výsledek hospodaření	30	12 763	17 333

Označení	TEXT	Číslo řádku	Skutečnost v účetním období	
			běžném	minulém
a	b	c	1	2
IV.	Výnosy z dlouhodobého finančního majetku	31		
IV. 1.	Výnosy z podílů - ovládaná nebo ovládající osoba	32		
IV. 2.	Výnosy z ostatních dlouhodobých cenných papírů a podílů	33		
G.	Náklady vynaložené na prodané podíly	34		
V.	Výnosy z ostatního dlouhodobého finančního majetku	35		
V. 1.	Výnosy z ostatního dlouhodobého finančního majetku - ovládaná nebo ovládající osoba	36		
V. 2.	Výnosy z ostatního dlouhodobého finančního majetku	37		
H.	Náklady související s dlouhodobým finančním majetkem	38		
VI.	Výnosové úroky a podobné výnosy	39	242	340
VI. 1.	Výnosové úroky a podobné výnosy- ovládaná nebo ovládající osoba	40	242	333
VI. 2.	Výnosové úroky a podobné výnosy	41		7
I.	Úpravy hodnot a rezervy ve finanční oblasti	42		
J.	Nákladové úroky a podobné náklady	43	7 394	6 458
	Nákladové úroky a podobné náklady - ovládaná nebo ovládající osoba	44		
	Ostatní nákladové úroky	45	7 394	6 458
VII.	Ostatní finanční výnosy	46	9 436	21 917
K.	Ostatní finanční náklady	47	10 004	22 944
*	Finanční výsledek hospodaření	48	-7 720	-7 145
	Výsledek hospodaření před zdaněním	49	5 043	10 188
L.	Daň z příjmů za běžnou činnost	50	1 007	2 418
L. 1.	– splatná	51	734	1 974
L. 2.	– odložená	52	273	444
**	Výsledek hospodaření po zdanění	53	4 036	7 770
W.	Převod podílu na výsledku hospodaření společníkům (+/-)	54		
***	Výsledek hospodaření za účetní období (+/-)	55	4 036	7 770
****	Čistý obrat	56	650 308	744 658

Pozn.:

Sestaveno dne: 30.4.2019	Podpisový záznam statutárního orgánu účetní jednotky nebo podpisový záznam fyzické osoby, která je účetní jednotkou
Právní forma účetní jednotky: akciová společnost	Předmět podnikání: výroba a prodej nátěrových hmot

příloha

v roční účetní závěrce
za rok 2018

Příloha v roční účetní závěrce sestavené k rozvahovému dni 31. 12. 2018

Příloha je vypracována dle vyhlášky č. 500/2002 Sb., kterou se provádějí některá ustanovení zákona č. 563/1991 Sb. o účetnictví ve znění pozdějších předpisů. Je sestavena formou tabulek nebo popisným způsobem. Peněžní údaje jsou v tisících Kč, pokud není uvedeno jinak. Za minulé účetní období jsou uvedeny srovnatelné údaje.

1] obecné údaje

Název:	**COLORLAK, a. s.**
IČ/DIČ:	494 44 964 / CZ49444964
Sídlo:	Staré Město, Tovární 1076, PSČ 686 03
Právní forma:	Akciová společnost
Datum vzniku:	1. září 1993

Předmět podnikání:

- podnikání v oblasti nakládání s nebezpečnými odpady,
- výroba nebezpečných chemických látek a nebezpečných chemických směsí a prodej chemických látek a chemických směsí klasifikovaných jako vysoce toxické a toxické,
- silniční motorová doprava – nákladní provozovaná vozidly nebo jízdními soupravami o největší povolené hmotnosti nepřesahující 3,5 tuny, jsou-li určeny k přepravě zvířat nebo věcí,
- opravy silničních vozidel,
- zednictví
- malířství, lakýrnictví, natěračství
- činnost účetních poradců, vedení účetnictví, vedení daňové evidence
- výroba, obchod a služby neuvedené v přílohách 1 až 3 živnostenského zákona

OSOBY PODÍLEJÍCÍ SE NA ZÁKLADNÍM KAPITÁLU 15 A VÍCE %

k 31. 12 2018	*k 31. 12. 2017*
Ing. Svatopluk Chalupa, CSc.	Ing. Svatopluk Chalupa, CSc.
Ing. Mojmír Olšer	Ing. Mojmír Olšer

Nabytí vlastních akcií

V roce 2016 zahájila společnost v souladu s rozhodnutím valné hromady ze dne 8. 12. 2016 týkajícího se zpětného odkupu kmenových akcií (až do výše 30 % po dobu následujících 5ti let) zpětný odkup akcií. K 31. prosinci 2018 držela společnost celkem 5 183 659 ks vlastních kmenových akcií v souhrnné pořizovací ceně 62 204 tis. Kč.

Složení správní rady

Účetní jednotka korporace se podřídila zákonu jako celku postupem podle § 777 odst. 5 zákona č. 90/2012 Sb. o obchodních společnostech a družstvech.

Správní rada a statutární ředitel

	k 31. 12 2018	*k 31. 12. 2017*
Předseda správní rady	Ing. Svatopluk Chalupa, CSc.	Ing. Svatopluk Chalupa, CSc.
Statutární ředitel	Ing. Svatopluk Chalupa, CSc.	Ing. Svatopluk Chalupa, CSc.
Prokurista	Ing. Mojmír Olšer	Ing. Mojmír Olšer

Za společnost jedná statutární ředitel, předseda správní rady, prokurista. Za společnost podepisují statutární ředitel, předseda správní rady, prokurista – každý samostatně, a to tak, že k napsané obchodní firmě společnosti či otisku razítka společnosti připojí svůj podpis a uvedou jméno, příjmení a funkci. Prokurista též údaj označující prokuru.

Obchodní společnosti, v nichž má účetní jednotka větší než 20% podíl na jejich vlastním kapitálu | v tis. Kč |

k 31. 12 2018	*IČO*	*podíl v %*	*výše vl. kapitálu*	*HV 2018 po zdanění*
PANTER COLOR, a.s. Pištěkova 22/1171 Praha 4, 149 00	26201143	100	41 924	1 692
MILANO COLOR, a.s. Pištěkova 22/1171 Praha 4, 149 00	26406951	100	1 412	21
EKOLAK, s.r.o. Tovární 1076, Staré Město 686 03	25323130	100	522	3
COLORLAK SK, s.r.o. Zvolenská cesta 37, Banská Bystrica, 974 05 Slovenská republika	36254487	100	975	360
kurz 25,725 (kurz EUR / Kč k 31. 12. 2018)			37 882 EUR	13 997 EUR
COLORLAK POLSKA Sp. z o. o. Spolka z organiczona odpowiedzialnoscia Wrocławska 30, Nowa Sol, 67-100, Polska	0000379393	100	- 5 161	- 5 804
kurz 5,980 (kurz PLN / Kč k 31. 12. 2018)			- 863 tis. PLN	- 970 tis. PLN
PANTER COLOR POLSKA, Sp. z o.o. Kazimierzowska 43/23, Warszawa, 02-572, Polska	0000637012	100	30	0
kurz 5,980 (kurz PLN / Kč k 31. 12. 2018)				

k 31. 12 2017	*IČO*	*podíl v %*	*výše vl. kapitálu*	*HV 2017 po zdanění*
PANTER COLOR, a.s. Pištěkova 22/1171 Praha 4, 149 00	26201143	100	40 232	2 457
MILANO COLOR, a.s. Pištěkova 22/1171 Praha 4, 149 00	26406951	100	1 390	21
EKOLAK, s.r.o. Tovární 1076, Staré Město 686 03	25323130	100	519	3
COLORLAK SK, s.r.o. Zvolenská cesta 37, Banská Bystrica, 974 05 Slovenská republika	36254487	100	610	6
kurz 25,54 (kurz EUR / Kč k 29. 12. 2017)			23 885 EUR	251 EUR
COLORLAK POLSKA Sp. z o. o. Spolka z organiczona odpowiedzialnoscia Wrocławska 30, Nowa Sol, 67-100, Polska	0000379393	100	- 2 094	- 11 311
kurz 6,114 (kurz PLN / Kč k 29. 12. 2017)			- 342 tis. PLN	- 1 850 tis. PLN
PANTER COLOR POLSKA, Sp. z o.o. Kazimierzowska 43/23, Warszawa, 02-572, Polska	0000637012	100	31	0
kurz 6,114 (kurz PLN / Kč k 29. 12. 2017)				

2] organizační struktura COLORLAK, a.s.

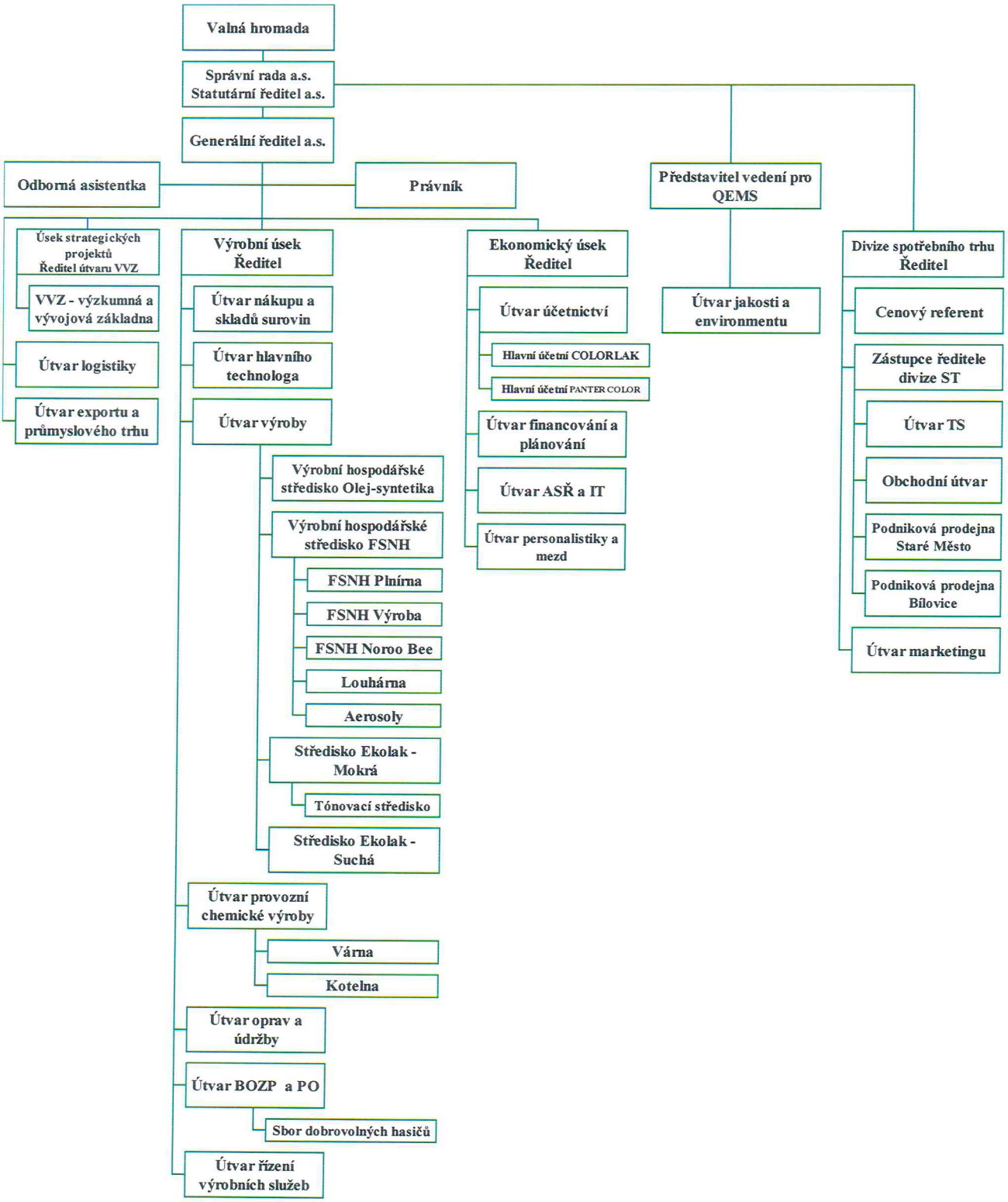

3] zaměstnanci

	2018	2017
Průměrný počet zaměstnanců	285	293
- z toho řídících pracovníků	23	23
Výše osobních nákladů (v tis. Kč)	130 000	127 007
- z toho na řídící pracovníky	26 763	26 983

4] informace o použitých účetních metodách, obecných účetních zásadách a způsobech oceňování

Nakupované zásoby

Zásoby se oceňují ve standardní ceně, která je nastavena u každé položky materiálu, př. zboží.
Rozdíl mezi standardní cenou a cenou pořízení se zaúčtuje na cenovou odchylku, která se měsíčně rozpouští podle vzorce:
= úbytek zásob * (PS odchylek + přírůstek odchylek) / (PS zásob + přírůstek zásob).
Vedlejší náklady související s pořízením zásob se zahrnují do pořizovací ceny nakupovaných zásob.

Dlouhodobý hmotný a nehmotný majetek, odpisový plán

Dlouhodobý hmotný majetek se oceňuje v pořizovacích cenách, které zahrnují cenu pořízení, náklady na dopravu, clo a další náklady s pořízením související. Dlouhodobý hmotný majetek vyrobený ve společnosti je zaúčtován v ocenění vlastními náklady, které zahrnují přímé materiálové a mzdové náklady a výrobní režijní náklady.
Úroky a další finanční výdaje související s pořízením se zahrnují do jeho ocenění do doby uvedení takového majetku do užívání.
Dlouhodobý hmotný majetek získaný bezplatně se oceňuje reprodukční pořizovací cenou a účtuje se ve prospěch účtu ostatních kapitálových fondů.
Náklady na technické zhodnocení dlouhodobého hmotného majetku zvyšují jeho pořizovací cenu, pokud je tato částka vyšší než 40 tis. Kč. Běžné opravy a údržba se účtují do nákladů.
Dlouhodobý hmotný majetek v pořizovací ceně do 40 tis. Kč se účtuje na sklad materiálu a při výdeji jednorázově do nákladů a dále se vede pouze v operativní evidenci.
Všechny druhy nehmotného a hmotného majetku jsou účetně odpisovány rovnoměrně po celou dobu jejich předpokládané životnosti s výjimkou ochranných známek, které společnost neodepisuje.
Měsíční odpisování začíná následující měsíc po zařazení majetku do používání.

Oceňování finančního majetku

Podíly a cenné papíry se při pořízení oceňují pořizovacími cenami, které zahrnují cenu pořízení a přímé náklady s pořízením související, např. poplatky a provize makléřům a burzám apod.
U dlužných cenných papírů je k rozvahovému dni součástí ocenění také příslušný úrok za běžné období.

Přepočet údajů v cizích měnách na českou měnu

Majetek a závazky vyjádřené v cizí měně přepočítává akciová společnost na českou měnu kurzem devizového trhu stanoveným ČNB, a to k okamžiku uskutečnění účetního případu.
Pohledávky vyjádřené v cizí měně přepočítává akciová společnost na českou měnu kurzem devizového trhu stanoveným ČNB, a to k okamžiku uskutečnění účetního případu.

5] doplňující informace k rozvaze a výkazu zisku a ztráty

Hmotný a nehmotný investiční majetek, přírůstky a úbytky podle jeho hlavních skupin

Dlouhodobý hmotný a nehmotný majetek

Rok 2018 | v tis. Kč |

	PC k 31. 12. 2018	*oprávky k 31. 12. 2018*	*zůstatková cena k 31. 12. 2018*	*zůstatková cena k 31. 12. 2017*
Budovy a haly	175 290	108 295	66 995	68 634
Stavby	92 325	61 163	31 162	32 943
Stroje	27 830	23 695	4 135	4 518
Přístroje	139 996	123 220	16 776	18 501
Zařízení	45 967	43 814	2 153	2 960
Dopravní prostředky	34 134	20 103	14 031	17 565
Inventář	6 055	4 356	1 699	2 483
Ostatní DM	155	155	0	0
Drobný dlouhodobý majetek	25	25	0	0
Celkem	**521 777**	**384 826**	**136 951**	**147 605**
Ocenitelná práva	421	421	0	0
Software	19 818	17 569	2 249	2 4739
Ochranné známky	36 616	1 926	34 690	35 023
Dlouhodobý NM -web	154	51	103	128
Celkem	**57 010**	**19 967**	**37 042**	**37 624**

Hmotný majetek zatížený zástavním právem k 31. 12. 2018 činil 208 991 tis. Kč
Hmotný majetek neuvedený v rozvaze k 31. 12. 2018 činil 19 381 tis. Kč

Rok 2017 | v tis. Kč |

	PC k 31. 12. 2017	*oprávky k 31. 12. 2017*	*zůstatková cena k 31. 12. 2017*	*zůstatková cena k 31. 12. 2016*
Budovy a haly	173 250	104 616	68 634	71 928
Stavby	92 325	59 382	32 943	34 634
Stroje	27 565	23 047	4 518	4 878
Přístroje	138 941	120 439	18 501	20 491
Zařízení	46 032	43 071	2 960	4 428
Dopravní prostředky	34 809	17 243	17 565	19 446
Inventář	6 055	3 572	2 483	3 218
Ostatní DM	155	155	0	0
Drobný dlouhodobý majetek	26	26	0	0
Celkem	**519 157**	**371 552**	**147 605**	**159 023**
Ocenitelná práva	421	421	0	0
Software	18 534	16 061	2 473	4 637
Ochranné známky	36 616	1 593	35 023	35 358
Dlouhodobý NM -web	155	26	129	154
Celkem	**55 726**	**18 101**	**37 625**	**40 149**

Hmotný majetek zatížený zástavním právem k 31. 12. 2017 činil 206 891 tis. Kč
Hmotný majetek neuvedený v rozvaze k 31. 12. 2017 činil 21 006 tis. Kč

V roce 2018 společnost neevidovala žádné závazky ani splátky pronajatého majetku.

Leasing 2017

Splátky nájemného za celou dobu předpokládaného pronájmu u nájmu neukončeného nebo ukončeného v průběhu roku 2017

	hodnota pronajatého majetku	*leasingový úrok*	*celkem*
Stroje	141	30	171
VZV	613	94	707
Celkem	**754**	**124**	**878**

Uhrazené splátky nájemného k 31. 12. 2017 u nájmu neukončeného nebo ukončeného v průběhu roku 2017

	hodnota pronajatého majetku	*leasingový úrok*	*celkem*
Stroje	141	30	171
VZV	613	94	707
Celkem	**754**	**124**	**878**

Nesplacené leasingové splátky nájemného k 31. 12. 2017

	hodnota pronajatého majetku	*leasingový úrok*	*celkem*
Stroje	0	0	0
VZV	0	0	0
Celkem	**0**	**0**	**0**

Rok 2017

	splacená hodnota pronajatého majetku	*zaplacený leasingový úrok*	*celkem*
Stroje	14	3	17
VZV	10	2	12
Celkem	**24**	**5**	**29**

Závazky ze smluv o finančním pronájmu bez leasingového úroku po 31. 12 2017

	PC 2018	*další roky*	*celkem*
Stroje	0	0	0
VZV	0	0	0
Celkem	**0**	**0**	**0**

Pohledávky | v tis. Kč, tis. EUR |

K 31. 12. 2018	do splatnosti	po splatnosti do 90 dnů	do 180 dnů	do 365 dnů	víc než 1 rok	konkurzy	celkem
Dlouhodobé pohledávky	150	0	0	0	0	0	150
Poskytnuté provozní zálohy	1 668	0	0	0	0	0	1 668
- OP k posk. provozním zálohám	0	0	0	0	0	0	0
Obchodní pohledávky	46 408	44 210	2 054	9	6 572	1 692	100 945
- OP k obch. pohledávkám	0	0	0	4	6 572	1 692	8 268
Pohledávky – podstatný vliv	117 932	10 340	14	0	0	0	128 286
- OP k pohledávkám – podstatný vliv	0	0	0	0	0	0	0
Jiné pohledávky	335	0	85	0	0	0	420
- OP k ostatním pohledávkám	0	0	0	0	0	0	0
Celkem pohledávky	**166 493**	**54 550**	**2 153**	**9**	**6 572**	**1 692**	**231 469**
- OP celkem	0	0	0	4	6 572	1 692	8 268
K 31. 12. 2017	*splatnosti*	*do 90 dnů*	*do 180 dnů*	*do 365 dnů*	*víc než 1 rok*	*konkurzy*	*celkem*
Poskytnuté provozní zálohy	348	0	0	0	0	0	348
- OP k posk. provozním zálohám	0	0	0	0	0	0	0
Obchodní pohledávky	77 249	52 129	1 289	439	7 014	1 884	140 004
- OP k obch. pohledávkám	0	0	0	0	6 881	1 884	8 765
Pohledávky – podstatný vliv	80 347	32 236	4 411	6 093	0	0	123 087
- OP k pohledávkám – podstatný vliv	0	0	0	0	0	0	0
Jiné pohledávky	408	0	0	0	0	0	408
- OP k ostatním pohledávkám	0	0	0	0	0	0	0
Celkem pohledávky	**158 352**	**84 365**	**5 700**	**6 532**	**7 014**	**1 884**	**263 847**
- OP celkem	0	0	0	0	6 881	1 884	8 765

K 31. 12. 2018		*do splatnosti*	*po splatnosti*	*OP*
PANTER COLOR, a.s.	obchodní	61 192	6 971	0
	ostatní	8 100	0	0
COLORLAK SK, s.r.o.	obchodní	27 453	3 383	0
	ostatní	0	0	0
AAA Barvy, s.r.o.	obchodní	102	0	0
	ostatní	0	0	0
COLORLAK POLSKA Sp. z o.o.	obchodní	29 185	0	0
	ostatní	0	0	0
Celkem pohledávky k podnikům ve skupině		**126 032**	**10 354**	**0**
K 31. 12. 2017		*do splatnosti*	*po splatnosti*	*OP*
PANTER COLOR, a.s.	obchodní	47 909	19 248	0
	ostatní	9 720	0	0
COLORLAK SK, s.r.o.	obchodní	26 743	6 602	0
	ostatní	0	0	0
AAA Barvy, s.r.o.	obchodní	109	0	0
	ostatní	0	0	0
COLORLAK POLSKA Sp. z o.o.	obchodní	5 586	16 889	0
	ostatní	2 554	0	0
Celkem pohledávky k podnikům ve skupině		**92 621**	**42 739**	**0**

K 31. 12. 2018	do splatnosti	po splatnosti do 90 dnů	do 180 dnů	do 365 dnů	víc než 1 rok	celkem
COLORLAK Polska – CZK	29 185	0	0	0	0	29 185
COLORLAK SK – CZK	27 453	3 383	0	0	0	30 835
COLORLAK SK – EUR	1 067	132	0	0	0	1 199
Zahraniční pohledávky ostatní	3 214	194	407	0	1 640	5 455
Z toho CZK	0	0	0	0	0	0
Z toho EUR	125	8	16	0	64	213
K 31. 12. 2017						
COLORLAK Polska – CZK	5 586	6 385	4 411	6 093	0	22 475
COLORLAK SK – CZK	26 743	6 602	0	0	0	33 345
COLORLAK SK – EUR	1 047	259	0	0	0	1 306
Zahraniční pohledávky ostatní	3 526	936	0	0	1 818	6 280
Z toho CZK	0	32	0	0	0	32
Z toho EUR	138	35	0	0	71	245

Opravné položky

Rok 2018:

Akciová společnost tvoří opravné položky:

1) k materiálu obtížně zpracovatelnému – 2 246 tis. Kč
2) ke zboží a výrobkům vlastní výroby horší kvality – 4 290 tis. Kč
3) k pohledávkám –opravné položky jsou z důvodu opatrnosti vytvořeny k pohledávkám splatným do 31. 12. 2017

Rok 2017:

Akciová společnost tvoří opravné položky:

1) k materiálu obtížně zpracovatelnému – 2 896 tis. Kč
2) ke zboží a výrobkům vlastní výroby horší kvality – 4 295 tis. Kč
3) k pohledávkám –opravné položky jsou z důvodu opatrnosti vytvořeny k pohledávkám splatným do 31. 12. 2016 ve výši 8 765 tis. Kč

Vlastní kapitál

Rok 2018:

V roce 2018 byl navýšen nerozdělený zisk minulých let o část zisku za rok 2017 po zdanění 5 270 tis. Kč a o výši dividend z vlastních akcií držených společností o 726 tis. Kč (celkem o 5 996 tis. Kč).
Zvláštní rezervní fond ve výši 62 204 tis. Kč je nezměněn.

Rok 2017:

V roce 2017 byl navýšen nerozdělený zisk minulých let o část zisku za rok 2016 po zdanění 13 769 tis. Kč a o výši dividend z vlastních akcií držených společností o 2 022 tis. Kč (celkem o 15 792 tis. Kč).
Zvláštní rezervní fond ve výši 62 204 tis. Kč je nezměněn.
V souvislosti s nabytím vlastních akcií společnost vytvořila zvláštní rezervní fond ve výši 62 204 tis. Kč na vlastní nabyté kmenové akcie. Tento zvláštní rezervní fond byl vytvořen ze zdrojů rezervního fondu ve výši 15 462 tis. Kč a z nerozděleného zisku minulých let ve výši 46 742 tis. Kč.

Závazky | v tis. Kč, tis. EUR |

K 31. 12. 2018	*do splatnosti*	*po splatnosti do 90 dnů*	*do 180 dnů*	*do 365 dnů*	*víc než 1 rok*	*celkem*
Přijaté zálohy	0	0	0	0	0	0
Obchodní závazky	55 237	24 035	84	84	292	79 732
Ostatní obchodní závazky	2 067	0	0	0	32	2 099
Dceřiné společnosti	0	0	0	0	11	11
- PANTER COLOR, a.s.	0	0	0	0	0	0
- MILANO COLOR, a.s.	0	0	0	0	11	11
- AAA Barvy, s.r.o.	0	0	0	0	0	0
- COLORLAK POLSKA Sp. z o.o.	0	0	0	0	0	0
- COLORLAK SK	0	0	0	0	0	0
Jiné závazky	0	0	0	0	0	0
Celkem	**57 304**	**24 035**	**84**	**84**	**335**	**81 842**
Zahraniční závazky	2 021	61	0	0	3	2 085
- z toho CZK	6	6	0	0	3	15
- z toho EUR	78	2	0	0	0	80
K 31. 12. 2017						
Přijaté zálohy	0	0	0	0	0	0
Obchodní závazky	75 491	44 036	26	37	279	119 869
Ostatní obchodní závazky	544	0	0	0	1	545
Dceřiné společnosti	245	40	0	0	11	296
- PANTER COLOR, a.s.	0	0	0	0	0	0
- MILANO COLOR, a.s.	0	0	0	0	11	11
- AAA Barvy, s.r.o.	0	0	0	0	0	0
- COLORLAK POLSKA Sp. z o.o.	245	40	0	0	0	284
- COLORLAK SK	0	0	0	0	0	0
Jiné závazky	0	0	0	0	0	0
Celkem	**76 280**	**44 076**	**26**	**37**	**291**	**120 710**
Zahraniční závazky	2 802	512	0	0	4	3 318
- z toho CZK	10	13	0	0	3	26
- z toho EUR	109	20	0	0	0	129

Dlouhodobé úvěry

Rok 2018

poskytovatel	*stav úvěru*	*splatnost úvěru*	*úrok*	*zajištění*
Česká spořitelna, a.s.	1 800	20.12.2020	referenční sazba + marže	nemovitosti, movité věci, blankosměnka
Česká spořitelna, a.s.	5 528	20.12.2023	referenční sazba + marže	nemovitosti, blankosměnka
Celkem	**7 328**			

Rok 2017

poskytovatel	*stav úvěru*	*splatnost úvěru*	*úrok*	*zajištění*
Česká spořitelna, a.s.	1 410	20.12.2019	referenční sazba + marže	nemovitosti, blankosměnka
Česká spořitelna, a.s.	3 600	20.12.2020	referenční sazba + marže	nemovitosti, movité věci, blankosměnka
Česká spořitelna, a.s.	6 896	20.12.2023	referenční sazba + marže	nemovitosti, blankosměnka
Komerční banka, a.s.	260	31. 1.2019	1 M Pribor + marže	movité věci, blankosměnka, pohledávky
Celkem	**12 166**			

Závazky ze sociálního zabezpečení a daňové závazky

	Rok 2018		Rok 2017	
	do splatnosti		*do splatnosti*	
	v tis. Kč	*splatné*	*v tis. Kč*	*splatné*
OSSZ	2 346	15.1.2019	2 319	15.1.2018
ZPO	1 187	15.1.2019	1 214	15.1.2018
FÚ – záv. činnost	1 138	15.1.2019	1 177	15.1.2018
ostatní daně mimo DPPO	2	15.1.2019	0	15.1.2018
DPPO	0	30.6.2019	14	30.6.2018
Celkem	**4 673**		**4 724**	

Výnosy z běžné činnosti v tis. Kč

Rok 2018

	tuzemsko	*státy EU*	*třetí země*
Tržby za prodej vlastních výrobků a služeb	505 160	102 351	296
Tržby za prodej zboží	12 857	5 264	0
Tržby z prodeje investičního majetku a materiálu	8 917	458	0
Celkem	**526 934**	**108 073**	**296**

Rok 2017

Tržby za prodej vlastních výrobků a služeb	591 723	101 690	2 228
Tržby za prodej zboží	9 293	4 009	0
Tržby z prodeje investičního majetku a materiálu	7 338	1 721	0
Celkem	**608 354**	**107 420**	**2 228**

Odložená daňová pohledávka, závazek

Akciová společnost v roce 2018 účtovala o odloženém daňovém závazku ve výši 273 tis. Kč z důvodu vyšší účetní zůstatkové hodnoty dlouhodobého majetku než hodnoty tohoto majetku pro daňové účely, celková výše daňového závazku je 3 732 tis. Kč.

Akciová společnost v roce 2017 účtovala o odloženém daňovém závazku ve výši 443 tis. Kč z důvodu vyšší účetní zůstatkové hodnoty dlouhodobého majetku než hodnoty tohoto majetku pro daňové účely, celková výše daňového závazku je 3 459 tis. Kč.

Informace o transakcích se spřízněnými osobami

PANTER COLOR, a.s.	Prodej vlastních výrobků – smlouvy: o obchodní spolupráci, o výpůjčce prodejních stojanů, o spolupráci na marketingové akci, o poskytování účetních služeb a zpracování daňového přiznání, smlouva o zajištění personálních činností a mzdového účetnictví, podnájemní smlouva, o poskytování služeb bezpečnostního poradce, o nájmu tónovacích zařízení, o zápůjčce, o pronájmu IT, kupní na prodej automobilu.
MILANO COLOR, a.s.	-
AAA Barvy, s.r.o.	Prodej vlastních výrobků – smlouvy: o obchodní spolupráci, o pronájmu IT
COLORLAK POLSKA, Sp. z o.o.	Prodej vlastních výrobků – smlouvy: o obchodní spolupráci
COLORLAK SK, s.r.o.	Prodej vlastních výrobků – smlouvy: o obchodní spolupráci, o pronájmu IT
EKOLAK, s.r.o.	Smlouva o zápůjčce

Veškeré transakce byly uzavřeny za běžných tržních podmínek

Celkové výdaje vynaložené za účetní období na výzkum a vývoj

V průběhu účetního období roku 2018 společnost vynaložila prostředky na výzkum a vývoj ve výši 11 423 tis. Kč.

V průběhu účetního období roku 2017 společnost vynaložila prostředky na výzkum a vývoj ve výši 11 169 tis. Kč.

Přijaté dotace

V roce 2018 obdržela společnost dotace ve výši 2 585 tis. Kč na projekt „Centrum výzkumu povrchových úprav".

V roce 2017 obdržela společnost dotace ve výši 2 828 tis. Kč na projekt „Centrum výzkumu povrchových úprav".

Ekologické závazky

Společnost nemá vlastní ekologické závazky.

Významné události po datu účetní závěrky

Významné události po datu účetní závěrky 2018 nenastaly.

6] přehled o peněžních tocích

Přehled o peněžních tocích je přiložen.

Přílohy:

1. Výkaz Cash – flow
2. Přehled o změnách vlastního kapitálu

Sestaveno dne 30. 4. 2019		Podpisový záznam statutárního orgánu účetní jednotky nebo podpisový záznam fyzické osoby, která je účetní jednotkou
Právní forma účetní jednotky akciová společnost	Předmět podnikání Výroba chemických látek a chemických přípravků	Sestavil Ing. Veronika Uhlířová

COLORLAK

Cash-flow (v celých tisících Kč)		2018
P	Stav peněžních prostředků na začátku účetního období	16 251
	Peněžní toky z hlavní výdělečné činnosti (provozní činnosti)	
1	Výsledek hospodaření před zdaněním	5 043
	Úpravy o nepeněžní operace	
2	Účetní odpisy stálých aktiv	16 095
3	Změna stavu oprav. položek k nabyt. majetku,rezerv a přechod.účtů A a P	0
4	Změna stavu časového rozlišení a dohadných účtů	148
5	Změna stavu pohledávek z provozní činnosti	32 448
6	Změna stavu krátkodobých závazků (bez KÚ a finanč.výpomoci)	-42 739
7	Zvýšení krátkodobých úvěrů a finanč. výpomoci	0
8	Snížení krátkodobých úvěrů a finanč. výpomoci	-8 962
9	Změna stavu krátkodobého finančního majetku	0
10	Změna stavu zásob	11 087
A	**Čistý peněžní tok z provozní činnosti před zdaněním**	13 120
11	Zaplacená daň z příjmů za běžnou činnost	-1 007
12	Zaplacená daň z příjmů za mimořádnou činnost	0
B	**Čistý peněžní tok z provozní činnosti**	12 113
13	Výdaje spojené s pořízením stálých aktiv	-5 962
14	Příjmy z prodeje stálých aktiv	0
15	Změna stavu finančních investic	4 043
C	**Čistý peněžní tok vztahující se k investiční činnosti**	-1 919
	Peněžní toky z finanční činnosti	
16	Změna stavu dlouhodobých závazků (bez středně a dlouhodobých úvěrů)	2 037
17	Zvýšení středně a dlohodobých úvěrů	0
18	Snížení středně a dlouhodobých úvěrů	-4 838
19	Dopady změn vlastního kapitálu na peněžní prostředky	-1 644
D	**Čistý peněžní tok vztahující se k finanční činnosti**	-4 445
E	**Čistý peněžní tok**	5 749
F	**Stav peněžních prostředků na konci účetního období, součet ř. P + E**	22 000

PŘEHLED O ZMĚNÁCH VLASTNÍHO KAPITÁLU

ke dni 31.12.2018
(v celých tisících Kč)

Obchodní firma nebo jiný název účetní jednotky

COLORLAK, a.s.

Sídlo nebo bydliště účetní jednotky a místo podnikání, liší-li se od bydliště

		Počáteční zůstatek	Zvýšení	Snížení	Konečný zůstatek
A.	Základní kapitál zapsaný v obchodním rejstříku	178 544	0	0	178 544
B.	Základní kapitál nezapsaný v obchodním rejstříku	0	0	0	0
C.	Součet A +/- B	178 544	XX	XX	XX
D.	Vlastní akcie a vlastní obchodní podíly	-62 204	0	0	-62 204
*	Součet A +/- B +/- D	116 340	XX	0	116 340
E.	Emisní ážio	0	0	0	0
F.	Rezervní fondy	62 204	0	0	62 204
G.	Ostatní fondy ze zisku	408	0	0	408
H.	Kapitálové fondy	-44 983	130	0	-44 853
I.	Rozdíly z přecenění nezahrnuté do výsledku hospodaření	0	0	0	0
J.	Zisk účetních období	193 467		1 774	191 693
K.	Ztráta účetních období	0	0	0	0
L.	Zisk / ztráta za účetní období po zdanění	XX	XX	XX	4 036
*	Vlastní kapitál	327 436	130	1 774	329 828

Sestaveno dne: 30. 4. 2019		Podpisový záznam statutárního orgánu účetní jednotky nebo podpisový záznam fyzické osoby, která je účetní jednotkou
Právní forma účetní jednotky : akciová společnost	Předmět podnikání koupě zboží za účelem jeho dalšího prodeje a prodej	Pozn.:

konsolidovaná účetní závěrka skupiny COLORLAK

za rok 2018

Vymezení konsolidačního celku (dále též „skupina“)

název společnosti	*sídlo společnosti*	*podíl na ZK v %*	*stupeň závislosti*	*způsob konsolidace*
COLORLAK, a.s.,	Tovární 1076, Staré Město	N/A	N/A	N/A
PANTER COLOR a.s.	Pištěkova 22/1171, Praha 4	100	rozhodující vliv	plná
AAA Barvy, s.r.o.	Velvarská 23, Horoměřice	100	rozhodující vliv	plná
COLORLAK POLSKA Sp. z o. o.	Wroclawska 30, Nowa Sól, Polsko	100	rozhodující vliv	plná
COLORLAK SK, s.r.o.	Zvolenská cesta 37, Banská Bystrica, Slovensko	100	rozhodující vliv	plná

Účetní závěrky všech společností jsou uloženy pro potřebu prezentace v sídle mateřské společnosti Staré Město, Tovární 1076.

Do konsolidačního celku (skupiny) nejsou, v souladu s platnou legislativou, zahrnuty dceřiné společnosti MILANO COLOR, a.s., EKOLAK, s.r.o. a PANTER COLOR POLSKA Sp. z o. o.
Datum účetních závěrek, rozvahový den, společností zahrnutých do skupiny je 31. prosinec 2018.

Účetní metody a obecné účetní zásady
Účetnictví skupiny je vedeno a konsolidovaná účetní závěrka byla sestavena v souladu se zákonem č. 563/1991 Sb., o účetnictví v platném znění, vyhláškou č. 500/2002 Sb., kterou se provádějí některá ustanovení zákona č. 563/1991 Sb., o účetnictví, ve znění pozdějších předpisů, pro účetní jednotky, které jsou podnikateli účtujícími v soustavě podvojného účetnictví v platném znění a Českými účetními standardy pro podnikatele v platném znění.
Účetnictví respektuje obecné účetní zásady, především zásadu o oceňování majetku historickými cenami, zásadu účtování ve věcné a časové souvislosti, zásadu opatrnosti a předpoklad o schopnosti účetní jednotky pokračovat ve svých aktivitách.
Pro účely sestavení konsolidované účetní závěrky skupiny COLORLAK došlo ke sjednocení některých účetních postupů v rámci skupiny.
Údaje v této konsolidované účetní závěrce jsou vyjádřeny v tisících korunách českých (Kč).

konsolidovaná rozvaha

| v tis. Kč |

označ.		*2018*	*2017*
Aktiva celkem		**707 938**	**749 631**
A.	Pohledávky za upsaný základní kapitál	0	0
B.	Dlouhodobý majetek	294 248	303 100
B.I.	Dlouhodobý nehmotný majetek	41 403	40 727
B.II.	Dlouhodobý hmotný majetek	182 667	193 601
B.III.	Dlouhodobý finanční majetek	23 993	17 994
B.IV.	Kladný konsolidační rozdíl	46 185	50 777
	(-) Záporný konsolidační rozdíl	0	0
B.V.	Cenné papíry a podíly v ekvivalenci	0	0
C.	Oběžná aktiva	411 957	443 671
C.I.	Zásoby	212 584	221 124
C.II.	Dlouhodobé pohledávky	2 477	680
C.III.	Krátkodobé pohledávky	170 580	201 448
C.IV.	Krátkodobý finanční majetek	26 316	20 419
D.I.	Časové rozlišení	1 733	2 860
Pasiva celkem		**707 938**	**749 631**
A.	Vlastní kapitál	212 565	206 887
A.I.	Základní kapitál	116 340	116 340
A.II.	Kapitálové fondy	-42 813	-42 943
A.III.	Rezervní fondy, nedělitelný fond a ostatní fondy ze zisku	75 205	75 464
A.IV.	Nerozdělené zisky	63 833	58 026
A.V.	Podíl na výsledku hospodaření v ekvivalenci (+/-)	0	0
A.VI.	Konsolidační rezervní fond	0	0
B.	Cizí zdroje	492 907	539 996
B.I.	Rezervy	1 048	1 072
B.II.	Dlouhodobé závazky	11 446	17 740
B.III.	Krátkodobé závazky	157 241	199 654
B.IV.	Bankovní úvěry a výpomoci	323 172	321 530
C.I.	Časové rozlišení	2 466	2 748
D.	Menšinový základní kapitál	0	0
D.I.	Menšinový základní kapitál	0	0
D.II.	Menšinové fondy včetně nerozděleného zisku minulých let	0	0
D.III.	Menšinový výsledek hospodaření běžného účetního období (+/-)	0	0

konsolidovaný výkaz zisku a ztráty

| v tis. Kč |

označ.		2018	2017
I.	Tržby za prodej výrobků a služeb	347 640	444 417
II.	Tržby za prodej zboží	706 577	659 379
A.	Výkonová spotřeba	789 816	841 806
B.	Změna stavu zásob vlastní činnosti (+/-)	739	7 671
C.	Aktivace	-827	-966
D.	Osobní náklady	222 586	215 585
	Zúčtování (odpis) kladného nebo záporného konsolidačního rozdílu (+/-)	-4 592	-4 592
E.	Úpravy hodnot v provozní oblasti	22 443	21 567
III.	Ostatní provozní výnosy	16 207	12 947
F.	Ostatní provozní náklady	23 278	20 338
*	Provozní výsledek hospodaření (+/-)	7 797	6 150
IV.	Výnosy z dlouhodobého finančního majetku - podíly	0	0
G.	Náklady vynaložené na prodané podíly	0	0
V.	Výnosy z ostatního dlouhodobého finančního majetku	0	0
H.	Náklady související s ostatním dlouhodobým finančním majetkem	0	0
VI.	Výnosové úroky a podobné výnosy	111	31
I.	Úpravy hodnot a rezervy ve finanční oblasti oblasti	0	0
J.	Nákladové úroky a podobné náklady	8 991	7 700
VII.	Ostatní finanční výnosy	9 890	22 683
K.	Ostatní finanční náklady	12 754	25 159
*	Finanční výsledek hospodaření (+/-)	-11 744	-10 145
*	Výsledek hospodaření před zdaněním (+/-)	-3 947	-3 995
L.	Daň z příjmů	1 583	2 926
*	Výsledek hospodaření po zdanění (+/-)	-5 530	-6 921
M.	Převod podílu na výsledku hospodaření společníkům (+/-)	0	0
***	Konsolidovaný výsledek hospodaření za účetní období bez podílu ekvivalence	-5 530	-6 921
***	Výsledek hospodaření běžného účetního období bez menšinových podílů	0	0
***	Menšinové podíly na výsledku hospodaření (+/-)	0	0
***	**Konsolidovaný výsledek hospodaření za účetní období (+/-)**	**-5 530**	**-6 921**
*	Čistý obrat za účetní období (I. + II. + III. + IV. + V. + VI. + VII.)	1 080 425	1 139 457

komentář k dceřiným společnostem

PANTER COLOR a.s., Praha
Hlavní náplní společnosti PANTER COLOR a.s. je velkoobchod a maloobchod s nátěrovými hmotami a pomocnými přípravky ve všech regionech České republiky. Produkty mateřské společnosti COLORLAK jsou na tržbách společnosti zastoupeny více jak jednou polovinou. Sortiment je doplněn o nátěrové hmoty a pomocné přípravky jiných výrobců z tuzemska i ze zahraničí. Společnost PANTER COLOR a.s. má pět velkoobchodních skladů a vlastní maloobchodní prodejny ve většině krajů České republiky.

AAA Barvy s.r.o, Horoměřice
Náplní činnosti této společnosti je maloobchod s nátěrovými hmotami a stavební chemií. Díky rozšíření sítě vlastních prodejen a oživení na trhu stavebních hmot a stavební chemie zaznamenává pravidelně růst tržeb a trvale se zvyšuje podíl prodeje výrobků COLORLAK ve všech provozovnách společnosti.

COLORLAK SK, s.r.o., Banská Bystrica
Tato slovenská dceřiná společnost provozuje velkoobchod i maloobchod s nátěrovými hmotami a stavební chemií. Obdobně, jako v ČR i na Slovensku roste prodej nátěrových a stavebních hmot a společnost dosáhla také zvýšení prodeje výrobků z produkce mateřské společnosti.

COLORLAK POLSKA, Nowa Sól
Společnost je zaměřena na prodej nátěrových hmot pro průmysl i drobným výrobcům a řemeslníkům. Společnost působí převážně na teritoriu severozápadního Polska. Sídlo i sklad jsou umístěny v obci Nowa Sól